

SAMSUNG

用戶手冊

SM-N9600

中文 02/2019 版本 1.0

www.samsung.com/cn

目录

基本功能

- 4 请先阅读说明文件
- 6 设备过热情况与解决办法
- 9 设备部位图和功能
- 17 电池
- 22 SIM、USIM 或 UIM 卡 (Nano-SIM 卡)
- 26 存储卡 (MicroSD 卡)
- 29 打开或关闭设备
- 30 初始设置
- 32 三星帐户
- 34 从之前的设备传输数据 (S 换机助手)
- 38 了解屏幕
- 53 通知面板
- 55 输入文本

应用程序与功能

- 58 安装或卸载应用程序
- 60 S 触控笔功能
- 78 Bixby
- 87 Bixby 视觉
- 92 Bixby 主页
- 94 提醒
- 98 电话
- 103 联系人
- 107 信息

- 110 浏览器
- 112 电子邮件
- 113 相机
- 141 相册
- 148 息屏提醒
- 150 曲面侧屏
- 154 多窗口
- 157 儿童主屏幕
- 159 智能管理器
- 163 Samsung Pay
- 166 Galaxy Wearable
- 167 盖乐世空间
- 168 三星笔记
- 174 日历
- 175 三星健康
- 181 三星生活助手
- 182 三星音乐
- 183 三星视频
- 183 录音机
- 186 我的文件
- 186 时钟
- 187 计算器
- 188 收音机
- 189 主题商店
- 189 三星畅联
- 191 游戏中心
- 193 Samsung Connect
- 198 共享内容
- 199 Samsung DeX

设置

- 205 简介
- 205 连接
 - 206 WLAN
 - 208 蓝牙
 - 210 NFC 和支付
 - 213 流量节省
 - 213 SIM 卡管理器
 - 214 移动热点和网络共享
 - 215 更多连接设置
- 218 声音和振动
 - 218 杜比全景声 (环绕声音)
 - 219 单独播放应用程序声音
- 219 通知
 - 220 应用程序角标
- 220 显示
 - 222 护眼模式
 - 222 更改屏幕模式或调整显示颜色
 - 224 屏幕分辨率
 - 224 屏幕保护程序
- 225 壁纸和主题
- 225 锁定屏幕
 - 226 Smart Lock
- 226 生物识别和安全性
 - 228 智能扫描
 - 230 面部识别
 - 233 虹膜识别
 - 238 指纹识别
 - 242 安全文件夹

- 246 帐户与备份
 - 246 三星云
- 248 高级功能
 - 249 应用分身
- 250 应用程序
- 250 常规管理
- 251 辅助功能
- 252 软件更新
- 252 用户手册
- 253 关于手机

附录

- 254 辅助功能
- 269 故障排除
- 276 通知

基本功能

请先阅读说明文件

请先阅读本手册，以确保安全和正确使用。

- 说明基于设备的默认设置。
- CPU 和内存占用率较高的内容 (优质内容) 会影响设备的整体性能。取决于设备的规格及其所使用的环境，与该内容相关的应用程序可能无法正常工作。
- 由第三方应用程序所造成的性能问题，不在包修范围之内。
- 本设备中提供的软件、声源、壁纸、图像及其他媒体被授权为有限使用。将这些资料引用并用于商业或其他用途，是违反版权法的行为。对于非法使用媒体导致的法律问题，用户应负全责。
- 收发信息、上传和下载、进行自动同步、使用部分应用程序或使用定位服务可能会产生其他费用。如欲避免产生额外费用，请选择合适的数据收费计划。有关详细信息，请联系服务提供商。对于大数据传输，建议使用 WLAN 功能。
- 如您对随设备附带的应用程序有疑问，请联系三星服务中心。对于用户安装的应用程序，请联系服务提供商。
- 在生产和分销期间会粘贴屏幕保护膜以保护设备，具体因地区或服务提供商而异。粘贴的屏幕保护膜的损坏不属保修范畴。
- 通过根据周围环境自动调整对比范围，即使在强烈的室外阳光下也可以清晰地看清触摸屏。由于产品特性，长时间显示固定画面可能会造成残像 (烧屏) 或重像。
 - 建议不要长时间在部分或整个触摸屏上使用固定画面，并在不使用设备时关闭触摸屏。
 - 您可以将触摸屏设置为在不使用时自动关闭。启动**设置**应用程序，点击**显示** → **自动息屏**，然后选择设备在关闭触摸屏之前等待的时长。
 - 如欲将触摸屏设置为根据周围环境自动调整亮度，启动**设置**应用程序，点击**显示**，然后点击**自动调节亮度**开关以将其启动。

- 根据地区或型号的不同，某些设备需要通过美国联邦通信委员会 (FCC) 的认证。如果设备通过了 FCC 认证，则可以查看设备的 FCC ID。如欲查看 FCC ID，启动**设置**应用程序，然后点击**关于手机** → **状态**。
- **请勿对设备的操作系统进行修改或安装非官方来源的操作系统，避免由此造成设备故障、数据丢失或软件不兼容等情况发生；违反上述操作规程，将使您的保修失效。**

防水和防尘

设备支持防水和防尘功能。认真遵循以下提示以保持设备的防水和防尘功能。否则可能会造成设备损坏。

- 请勿将设备浸入深度超过 1.5 m 的清水中或使其在水中浸泡超过 30 分钟。如果您将设备浸入除清水之外的液体中，例如，盐水、离子水或酒精饮料，液体会更快进入设备。
- 设备不得与**压力较强的水**接触。
- 如果设备暴露在清水环境中，请用干净的软布将其彻底擦干。如果设备接触到其他液体 (例如，盐水、泳池水、肥皂水、油、香水、防晒油、洗手液) 或化学产品 (例如，化妆品)，立即用清水将其冲洗干净并用干净的软布将其彻底擦干。未遵循这些指示可能影响设备性能和外观。
- **如果设备已浸入水中或者话筒、听筒或扬声器打湿**，在通话期间，对方可能无法听清您的声音。设备使用前，请用干布将其彻底擦干。
- **如果设备处于有水的环境下**，触摸屏及其他功能可能无法正常工作。
- **如果设备掉落或受到撞击**，设备的防水和防尘功能可能会受损。
- **您的设备已在受控的环境中测试并经证明在特定的条件下具有防水防尘的性能 (符合国际标准 IEC 60529 – 由密封 [防护等级] 提供的防护程度所述的 IP68 类要求；测试条件：15–35 °C、86–106 kPa、清水、1.5 m，持续 30 分钟)。尽管有以上分类提示，但是在特定情况下，设备仍有可能被损坏。**

指示符图标



警告：可能伤及自己或他人的情况



注意：可能损坏您的设备或其他设备的情况



提示：注释、使用提示或附加信息

设备过热情况与解决办法

电池充电时设备变热

充电时，设备和充电器可能变热。无线充电或加速充电时，可能感觉设备温度升高。这不会影响设备使用寿命或性能，属于设备正常工作温度范围。如果电池过热，充电器可能停止充电。

设备变热时，请遵循以下指示：

- 断开设备充电器连接并关闭所有正在运行的应用程序。等待设备冷却后再重新对设备进行充电。
- 如果设备下半部分过热，原因可能是连接的 USB 数据线已损坏。使用三星许可的新数据线替换已损坏的 USB 数据线。
- 使用无线充电器时，不要在设备和无线充电器之间放置例如金属物体、磁铁、磁条卡等杂物。



无线充电或加速充电功能仅在支持的型号上可用。

设备使用时过热

当使用的功能或应用程序需要更多电量或长时间使用功能或应用程序时，设备可能由于电池消耗量增加而暂时变热。关闭所有正在运行的应用程序或停止使用设备一段时间。

下列为可能导致设备过热的情况示例。根据功能和您使用的应用程序，这些示例可能不适用于您的型号。

- 购买后进行初始设置时或者恢复数据时
- 下载大文件
- 使用的应用程序需要更多电量或长时间使用应用程序
 - 长时间玩高画质游戏
 - 长时间录制视频
 - 使用最大亮度设置播放视频
 - 连接至电视时
- 使用多任务 (或后台运行过多应用程序)
 - 使用多窗口
 - 录制视频过程中更新或安装应用程序
 - 视频通话过程中下载大文件
 - 使用导航应用程序同时录制视频
- 使用大量数据流量同步云、电子邮箱或其他帐户
- 在车辆中使用导航应用程序过程中设备受到阳光直射
- 使用移动热点和共享功能
- 在信号较弱或无法接收信号地区使用设备
- 使用损坏的 USB 数据线对电池进行充电
- 设备的多功能插口损坏或接触到液体、灰尘、金属粉末或铅笔芯等杂物
- 处于漫游状态

设备变热时，请遵循以下指示：

- 保持设备使用最新版本的软件。
- 正在运行的应用程序之间发生冲突可能导致设备过热。重新启动设备。
- 不使用 WLAN、GPS 和蓝牙功能时将它们禁用。
- 关闭增加电池消耗或不使用时仍在后台运行的应用程序。
- 删除无用的文件或不使用的应用程序。
- 降低屏幕亮度。
- 若设备过热或长时间发热，请暂停使用一小会。如果设备持续过热，请联系三星服务中心。

设备过热时受到的限制

当设备温度升高时，其功能和性能可能受到限制，或者设备可能关机以便冷却。该功能仅适用于支持的型号。

- 如果设备变得比平常热，将出现设备过热的消息。为了降低设备温度，屏幕亮度和性能速度将受到限制，并且电池充电也将停止。正在运行的应用程序将被关闭，您将只能拨打紧急电话，直至设备冷却。
- 若设备过热或长时间发热，将出现一条关机消息。关闭设备，然后等待直至其冷却。

操作环境预防措施

下列环境条件可能导致设备过热。谨慎使用，避免缩短电池寿命、损坏设备或引起火灾。

- 请勿将设备存放在温度过低或过高的地方。
- 请勿将设备长时间暴露在直射阳光下。
- 请勿在温度极高的区域长时间存放设备，例如夏季的汽车内。
- 请勿将设备放置在任何可能过热的地方，例如电热毯上。
- 请勿将设备存放于加热器、微波炉、炙热的烹饪设备或高压容器附近或内部。
- 切勿使用损坏的充电器或电池。

设备部位图和功能

包装内容

有关包装内容，请参阅使用说明书。



- 设备随附的物品和可用配件可能会因所在地区或服务提供商而异。
- 随附的物品专为本设备设计，可能与其他设备并不兼容。
- 可以向本地三星零售商购买其他配件。购买前请确保它们与设备兼容。
- 只可使用经过三星许可的配件。使用未经许可的配件可能导致性能问题和故障，此情形不在保修范围内。
- 是否提供所有配件完全取决于制造公司。有关可用配件的更多信息，请参阅三星网站。

设备部位图

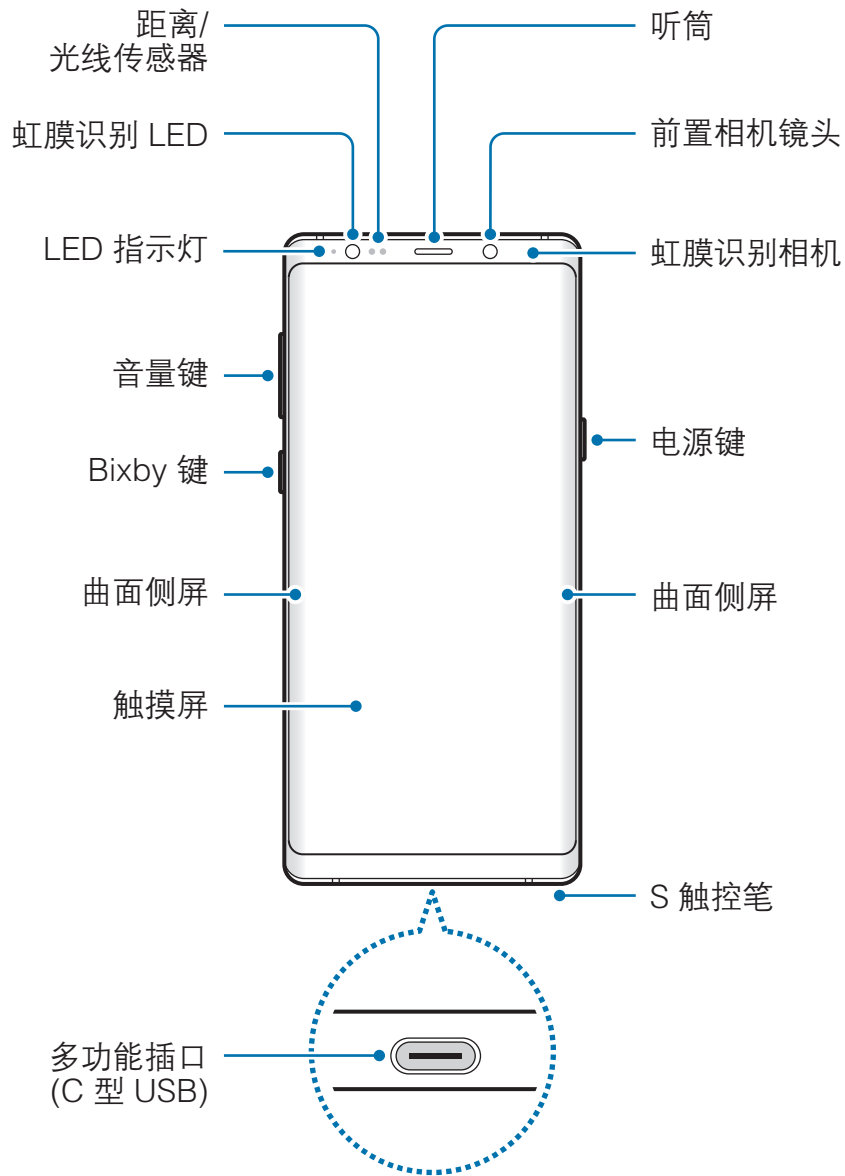

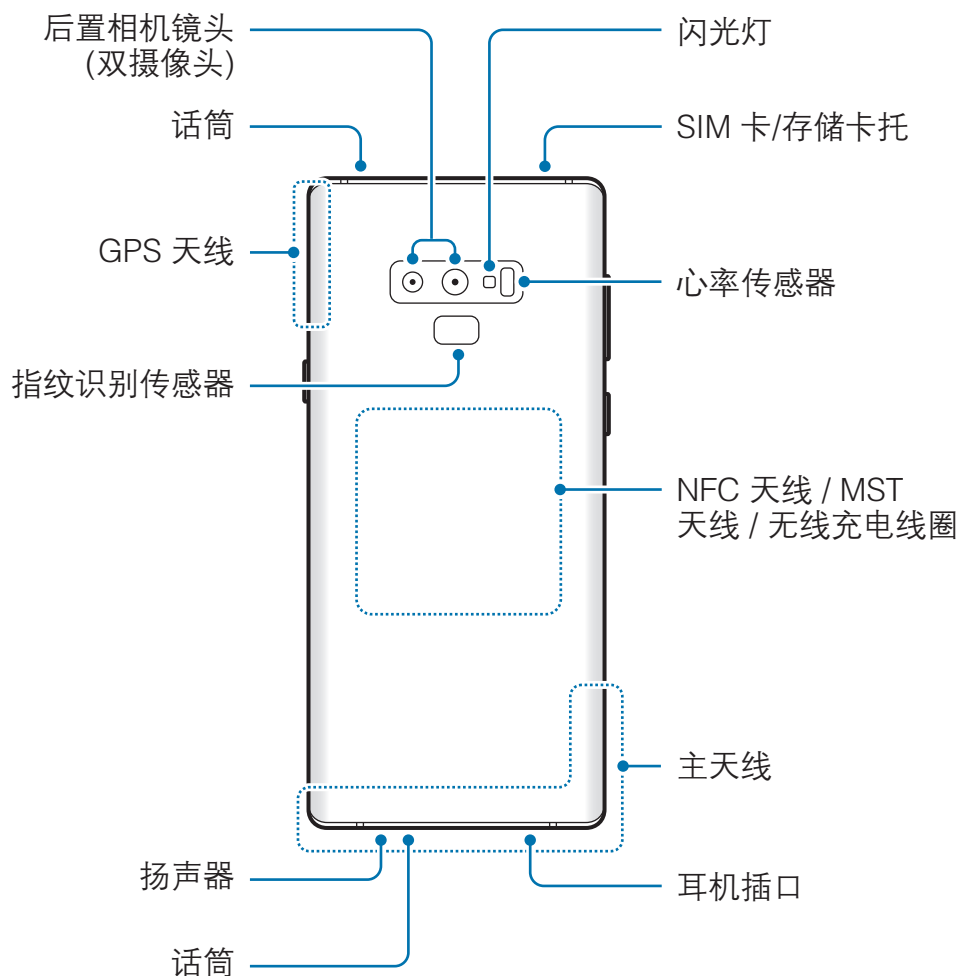

- 使用扬声器时 (例如, 播放媒体文件或使用免提时), 请勿让设备靠近耳朵。
- 切勿将相机镜头暴露在强光源下, 如受阳光直射。如果相机镜头暴露在强光源 (如直射阳光) 下, 相机图像传感器可能会损坏。损坏的图像传感器无法修复, 会导致图像出现斑点。



- 以下情况可能导致连接问题或消耗电池电量：
 - 将金属贴纸贴到设备的天线区域
 - 为设备安上金属材料制成的设备保护套
 - 使用通话或移动数据连接等功能时用手或其他物体覆盖设备的天线区域
- 建议使用经过三星许可的屏幕保护装置。未经许可的屏幕保护装置可能导致传感器故障。
- 请勿使用例如屏幕保护贴或贴纸等屏幕配件遮挡距离/光线传感器区域。否则可能会使传感器发生故障。
- 曲面侧屏上的颜色可能因您的视角而异。

实体按键

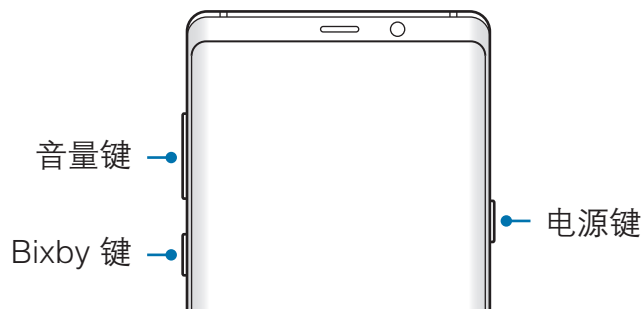

按键	功能
电源	<ul style="list-style-type: none">• 按住以打开或关闭设备。• 按下以打开或锁定屏幕。
Bixby	<ul style="list-style-type: none">• 按下以启动 Bixby。有关详细信息，请参阅 Bixby。• 按住可与 Bixby 开始对话。有关详细信息，请参阅 使用 Bixby。
音量	<ul style="list-style-type: none">• 按下以调整设备音量。

软键

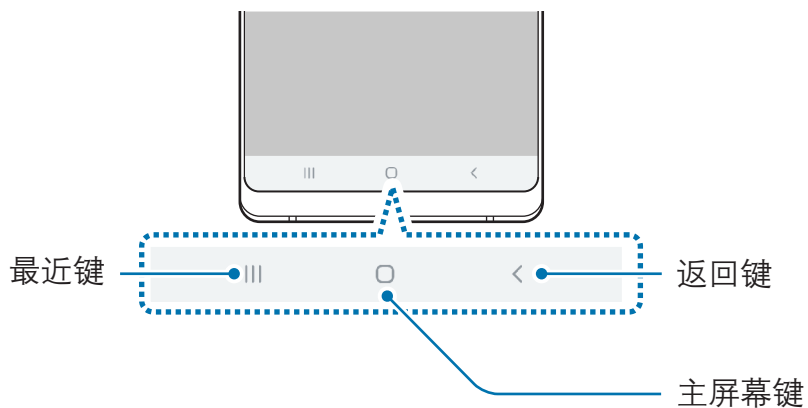

在打开屏幕时，软键会出现在屏幕底部。软键默认设置为最近键、主屏幕键和返回键。有关详细信息，请参阅[导航条 \(软键\)](#)。

S 触控笔

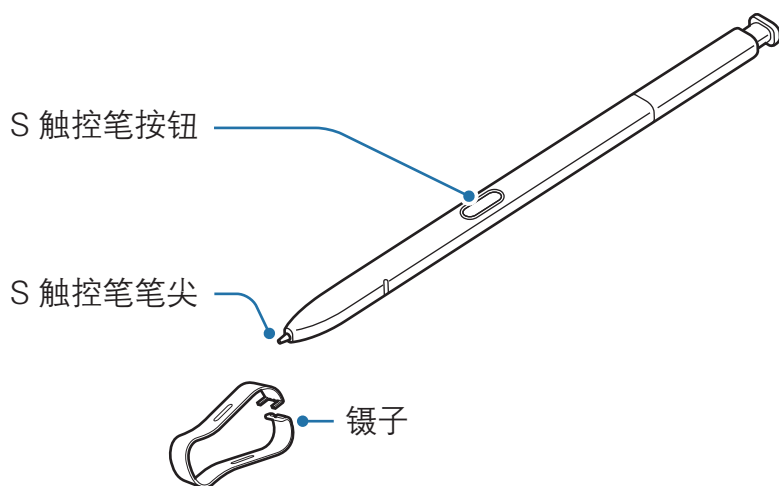

名称	功能
S 触控笔笔尖	<ul style="list-style-type: none"> 使用 S 触控笔以在屏幕上书写、绘画或执行触摸操作。 将 S 触控笔悬停在屏幕项目上以访问其他 S 触控笔功能，例如浮窗预览功能。
S 触控笔按钮	<ul style="list-style-type: none"> 按住 S 触控笔按钮可启动预设应用程序。使用应用程序期间按一次或两次按键，设备会执行某些功能。有关详细信息，请参阅 S Pen 遥控器。 将 S 触控笔悬停在屏幕上并按下 S 触控笔按钮以显示浮窗指令功能。 在按住 S 触控笔按钮的同时将 S 触控笔拖过项目进行选择。
镊子	<ul style="list-style-type: none"> 在更换笔尖时，用镊子拔下 S 触控笔笔尖。

拔下 S 触控笔

按下 S 触控笔的末端以使其弹出。然后，从插槽中拉出 S 触控笔。如要存放 S 触控笔，将其插入插槽并推动，直至发出咔哒声并契合到位。

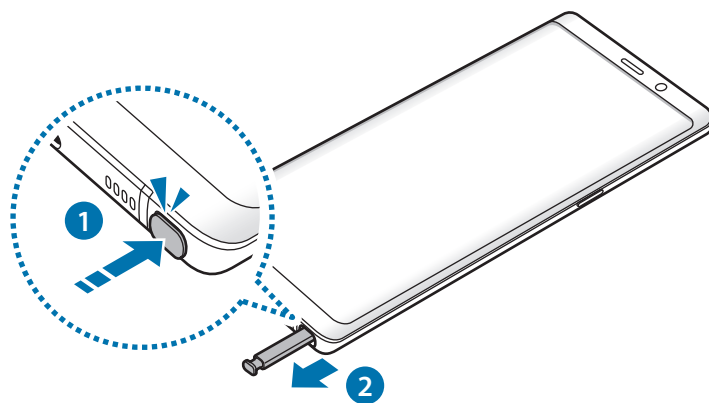

给 S 触控笔充电

在使用 S 触控笔按钮遥控应用程序之前，必须先给 S 触控笔充电。

S 触控笔插入插槽后，充电即会开始。



- 如果设备背面与磁铁接触，则设备可能无法识别 S 触控笔，并且无法为 S 触控笔充电。
- 即使 S 触控笔已完全放电，您也可以使用 S 触控笔的其他功能，例如点击触摸屏或浮窗指令功能。

更换 S 触控笔笔尖

如果笔尖变钝了，更换新笔尖。

- 1 用镊子夹紧笔尖并将其拔下。

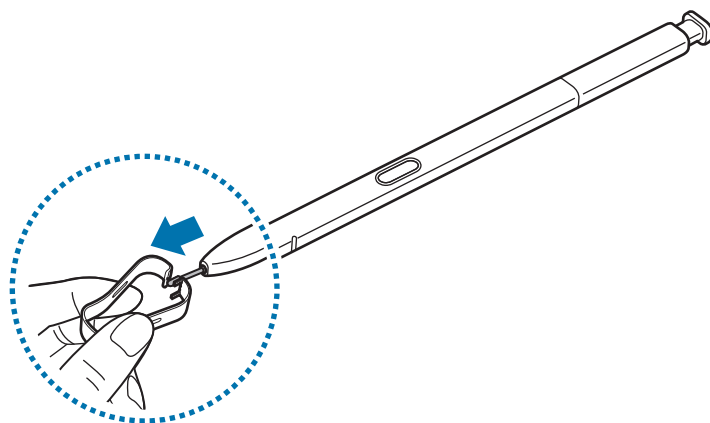

2 将新笔尖插入 S 触控笔。

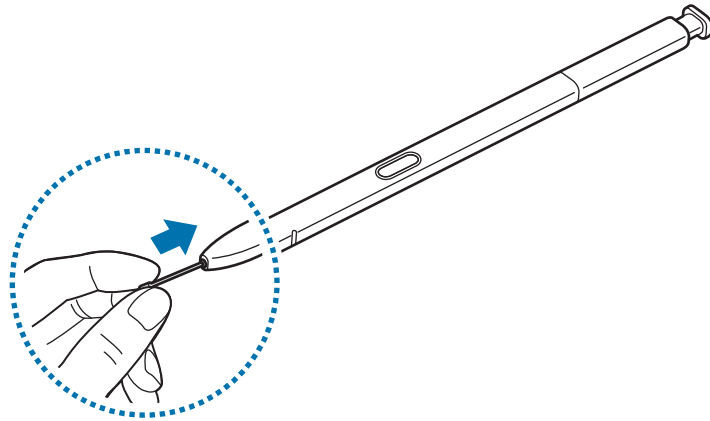

小心不要使镊子夹住手指。



- 请勿再用旧笔尖。否则可能会使 S 触控笔发生故障。
- 将笔尖插入 S 触控笔时，请勿过度按下笔尖。
- 请勿将笔尖的圆端插入 S 触控笔。否则可能会损坏 S 触控笔或设备。
- 使用时请勿弯曲或对 S 触控笔用力过大。S 触控笔可能会损坏或者造成笔尖变形。
- 请勿用 S 触控笔用力按屏幕。笔尖可能会变形。



- 如果在屏幕的边缘使用 S 触控笔，设备可能无法识别 S 触控笔动作。
- 如果 S 触控笔插槽进水，轻轻摇晃设备将水从插槽中倒出，然后再使用。
- 有关 S 触控笔的详细信息，请访问三星网站。
- 如果 S 触控笔无法正常使用，请联系三星服务中心。

电池

为电池充电

首次使用电池前或长时间未用后请先为电池充电。



仅使用三星许可的 USB 适配器、电池和 USB 数据线。未经许可的 USB 适配器或数据线会导致电池爆炸或损坏设备。



- 充电器连接不当可能会导致设备严重损坏。因误操作造成的任何损坏不涵盖在保修范围内。
- 仅使用随设备一起提供的 C 型 USB 数据线。如果使用 Micro USB 数据线，设备可能会受损。



为节约能源，请在不使用时拔下充电器。充电器不带电源开关，因此在不使用时必须从电源插座拔下充电器以节约电量。

1 将 USB 数据线连接至 USB 电源适配器。

2 将 USB 数据线插入设备的多功能插口。

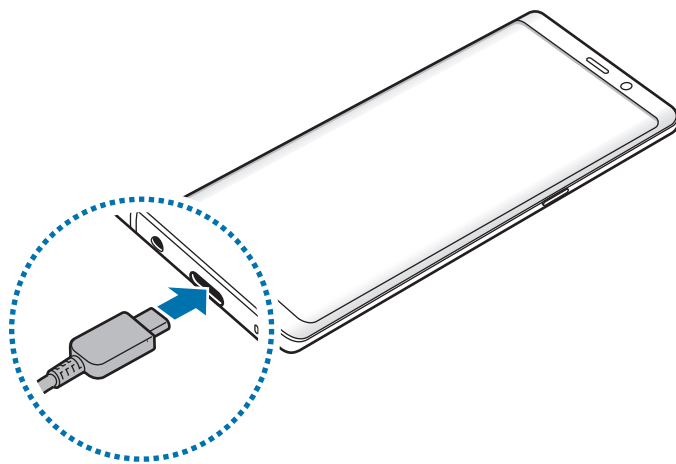

3 将 USB 电源适配器插入电源插座。

4 完全充电后，断开充电器与设备的连接。然后，从电源插座上拔下充电器。

为其他设备充电

使用 USB 连接器 (C 型 USB) 以本设备的电池为其他移动设备充电。

将 USB 连接器 (C 型 USB) 插入本设备的多功能插口，并使用其他设备的 USB 数据线将本设备与其他设备连接起来。

开始充电时，电池充电图标会显示在其他设备的屏幕上。

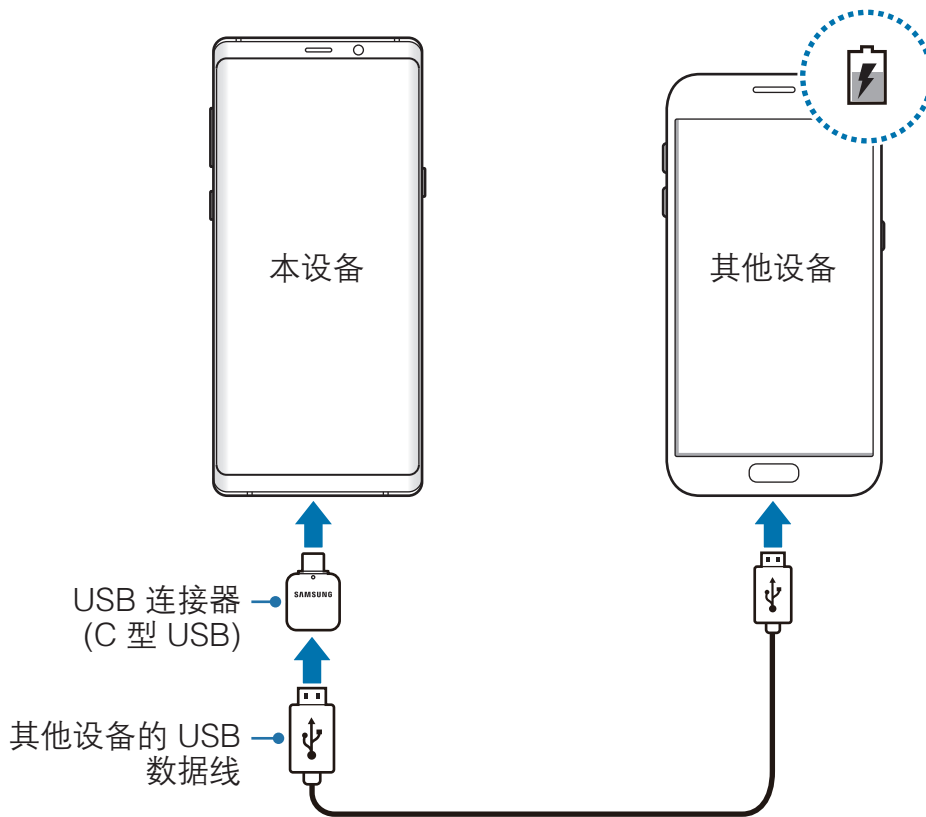

本设备显示的应用程序选择弹出窗口是用于数据传输。请勿从弹出窗口中选择应用程序。

减少电池损耗

本设备提供了各种可助您节省电池电量的选项。

- 使用智能管理器功能优化设备。
- 在不使用设备时，可以通过按下电源键关闭屏幕。
- 启动省电模式。
- 关闭不必要的应用程序。
- 在不使用时关闭蓝牙功能。
- 在不使用时关闭 WLAN 功能。
- 停用需要同步的应用程序的自动同步功能。
- 减少背景灯时间。
- 降低屏幕亮度。

电池充电提示和注意事项

- 电池电量不足时，电池图标显示为空。
- 如果电池完全放电，连接充电器时，设备将无法立即开启。开启设备前，让耗尽的电池先充电几分钟。
- 如果一次使用多个应用程序、使用网络应用程序或需要连接至其他设备的应用程序，电池将会快速耗尽。为避免在数据传输期间断电，应在电池完全充电后使用这些应用程序。
- 使用充电器以外的电源，例如电脑，由于电流较低，充电速度可能会很慢。
- 虽然在充电时可以使用设备，但这可能会延长电池完全充电的时间。
- 如果在充电时电源电压不稳定，触摸屏可能无法正常工作。此时，可从设备上拔下充电器。
- 充电时，设备和充电器可能变热。这属于正常情况，不会影响设备的使用寿命或性能。如果电池比平常更热，则充电器可能停止充电。
- 用潮湿的多功能插口为设备充电可能会损坏设备。彻底擦干多功能插口后再为设备充电。
- 如果设备无法正常充电，请联系三星服务中心。

加速充电

设备具有内置的加速充电功能。设备或其屏幕关闭时，可以更加快速地为电池充电。

提高充电速度

如欲提高充电速度，请在为电池充电时关闭设备或其屏幕。在设备关闭的情况下为电池充电时，屏幕上将会出现 ⚡ 图标。

如果加速充电功能未启动，请启动**设置**应用程序，点击**常规管理** → **电池** → ⋮ → **设置**，然后点击**有线加速充电**开关以将其启动。



- 在使用标准电池充电器为电池充电时，无法使用内置的加速充电功能。
- 如果设备变热或环境气温上升，充电速度可能会自动降低。这是正常的运行条件，以防止对设备造成损坏。

无线充电

设备具有内置的无线充电线圈。可以使用无线充电器 (另售) 为电池充电。

无线加速充电

可以使用无线加速充电功能为设备更快地充电。如欲使用此功能，必须使用支持无线加速充电功能的充电器和配件。

如果无线加速充电功能未启动，请启动**设置**应用程序，点击**常规管理** → **电池** → ⋮ → **设置**，然后点击**无线加速充电**开关以将其启动。



- 将设备首次放置在充电器上时，打开/关闭选项将添加至设备的设置功能表。
- 充电器内部的风扇可能会在无线加速充电期间产生噪音。

为电池充电

1 将设备背面的中央放在无线充电器中央。

预计充电时间将在屏幕上出现。实际充电时间可能因充电条件而异。

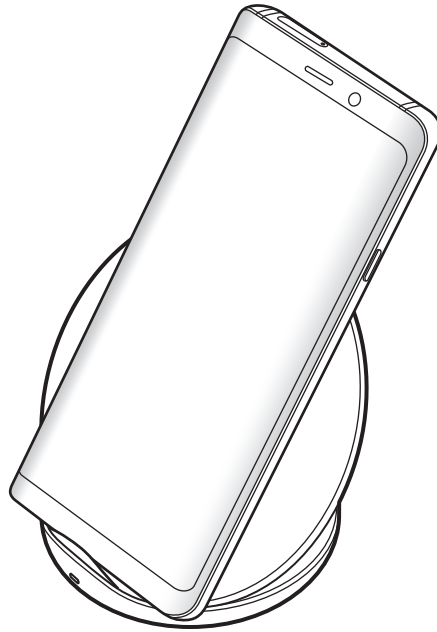

2 完全充电后，断开设备与无线充电器的连接。



无线充电注意事项

- 将设备放置在无线充电器上时，请勿在设备背面与设备保护盖之间放置信用卡或射频识别 (RFID) 卡 (例如交通卡或密钥卡)。
- 设备与无线充电器之间放置有金属物体和磁铁等导电材料时，请勿将设备放置在无线充电器上。

设备可能无法正常充电或过热，或者设备和卡可能受到损坏。



- 如果在网络信号较弱的区域使用无线充电器，设备可能无法接收网络。
- 使用经过三星认可的无线充电器。如果使用其他无线充电器，电池可能无法正常充电。

SIM、USIM 或 UIM 卡 (Nano-SIM 卡)

安装 SIM、USIM 或 UIM 卡

插入移动电话服务提供商提供的 SIM、USIM 或 UIM 卡。

如果插入 SIM、USIM 或 UIM 两张卡，则可在单个设备上拥有两个手机号码或服务提供商。在某些地区，如果在设备中插入两张 SIM 卡，数据传输速度可能会比插入一张卡时的速度慢。

 小心不要丢失或让他人使用 SIM、USIM 或 UIM 卡。对于卡丢失或被盗所造成的任何损害或不便，三星概不负责。

 取决于服务提供商，有些 LTE 服务可能无法使用。有关服务可用性的详细信息，请联系您的服务提供商。

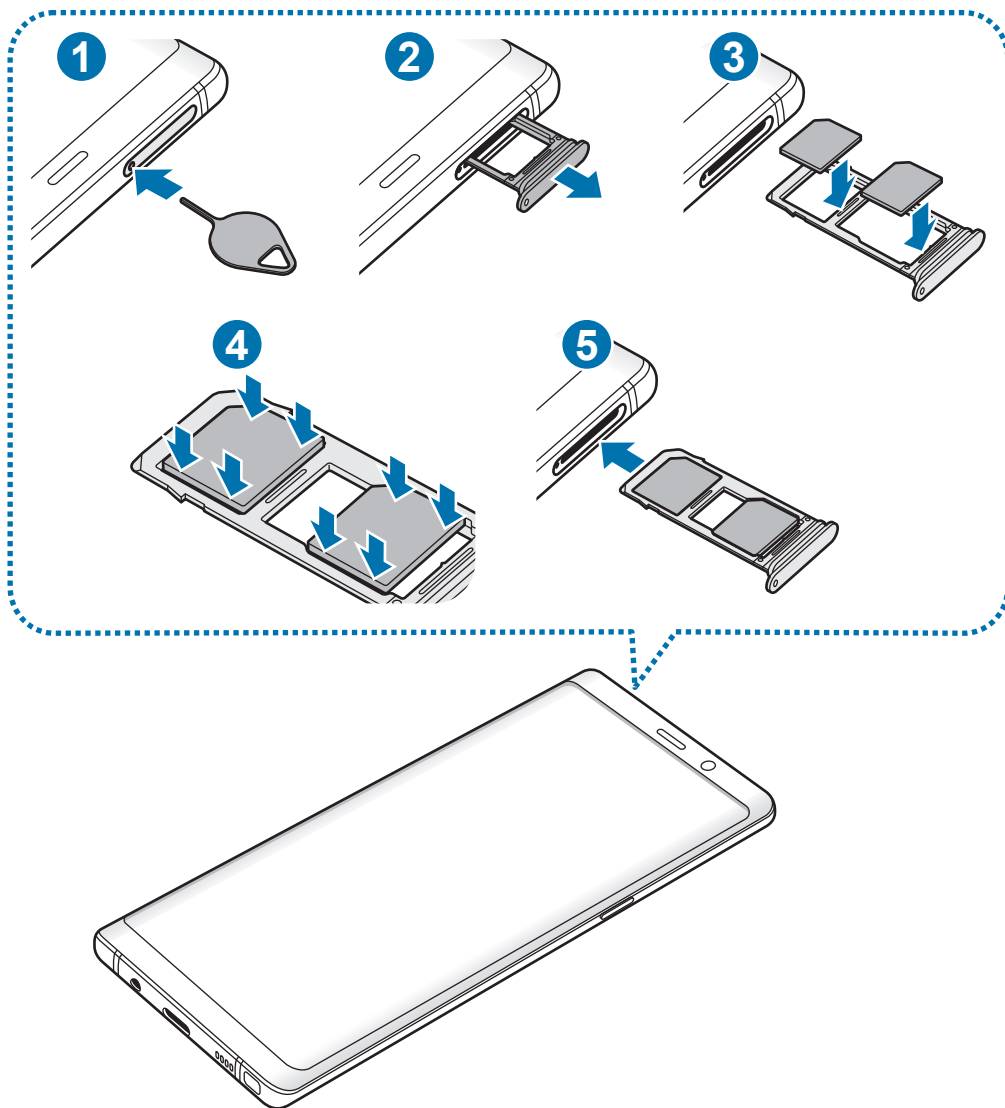



1 将卡针插入卡托上的小孔弹出卡托。

 确保卡针与小孔垂直。否则，可能会损坏设备。

2 将卡托轻轻地从卡托插槽中拉出。

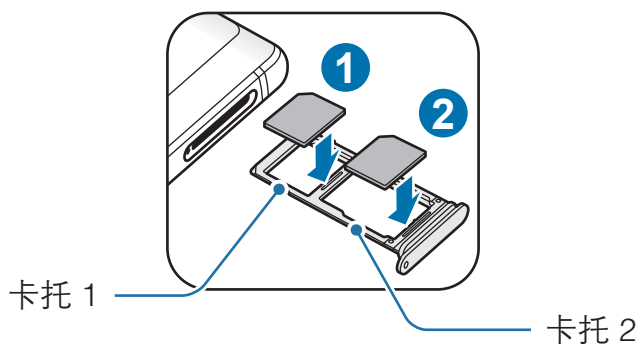
3 将 SIM、USIM 或 UIM 卡的金色触点朝下放入卡托中。将 SIM、USIM 或 UIM 卡放在卡托 1 (①) 上并将 SIM、USIM 或 UIM 卡放在卡托 2 (②) 上。



 双卡槽在中国大陆地区不可同时使用两张电信卡。(双 VoLTE 电信卡除外)

4 轻按 SIM、USIM 或 UIM 卡以使其固定在卡托上。

 若卡未完全固定在卡托上，可能导致 SIM 卡从卡托弹出或掉落。

5 将卡托重新插入卡托插槽。

- 
- 如果在卡托潮湿的情况下将其插入设备，可能导致设备损坏。务必确保卡托已擦干。
 - 请将卡托完全插入卡托插槽以防止液体浸入设备。

SIM 卡的正确安装

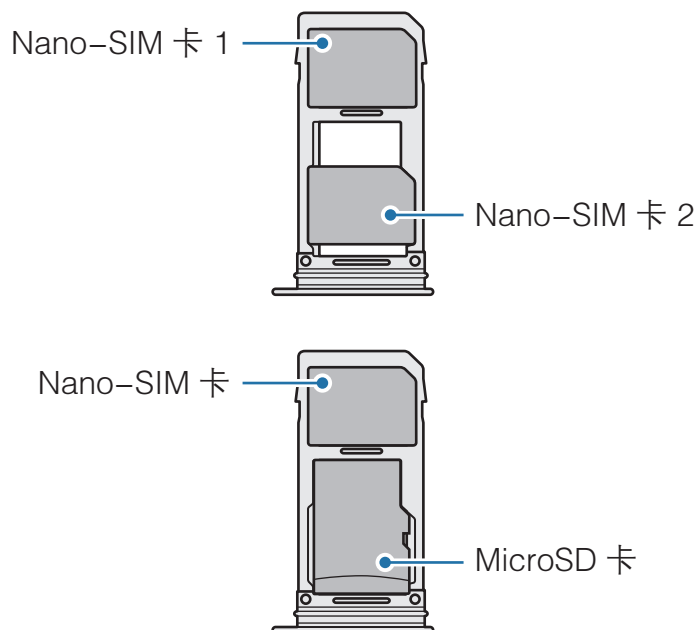

- 仅可使用 Nano-SIM 卡。
- 卡托 2 无法同时插入 Nano-SIM 卡和 MicroSD 卡。

取出 SIM、USIM 或 UIM 卡

- 1 将卡针插入卡托上的小孔弹出卡托。
- 2 将卡托轻轻地从卡托插槽中拉出。
- 3 移除 SIM、USIM 或 UIM 卡。
- 4 将卡托重新插入卡托插槽。

使用 SIM、USIM 或 UIM 两张卡

如果插入 SIM、USIM 或 UIM 两张卡，则可在单个设备上拥有两个手机号码或服务提供商。

启动 SIM、USIM 或 UIM 卡

启动**设置**应用程序，点击**连接** → **SIM 卡管理器**。选择 SIM、USIM 或 UIM 卡并点击开关以将其启动。



本设备支持双卡双待功能。但是，在一个卡通话期间，另一个卡不能收到来电。以上情况适用于语音和视频呼叫。

自定义 SIM、USIM 或 UIM 卡

启动**设置**应用程序，点击**连接** → **SIM 卡管理器**，然后选择 SIM、USIM 或 UIM 卡以访问以下选项：

- **图标：**更改 SIM、USIM 或 UIM 卡的图标。
- **名称：**更改 SIM、USIM 或 UIM 卡的显示名称。
- **网络模式：**选择使用 SIM、USIM 或 UIM 卡时使用的网络类型。

设置首选 SIM、USIM 或 UIM 卡

两张卡激活后，您可以将语音通话、信息、数据服务和 NFC 支付服务指定到某张卡。

启动**设置**应用程序，点击**连接** → **SIM 卡管理器**，然后在**首选 SIM 卡**中设置卡的功能首选项。

存储卡 (MicroSD 卡)

安装存储卡

设备存储卡的容量可能会因型号而异，并且有些存储卡因制造商和类型原因，可能无法与设备兼容。如欲查看设备存储卡的最大容量，请参见三星网站。



- 有些存储卡可能与设备并不完全兼容。使用不兼容的存储卡可能会损坏设备或存储卡，或损坏存储在卡中的数据。
- 正面朝上插入存储卡。



- 设备支持 FAT 和 exFAT 文件系统的存储卡。插入不同文件系统格式的存储卡时，设备会要求重新格式化存储卡，否则无法识别该存储卡。如欲使用存储卡，您必须将其格式化。如果设备无法格式化或识别存储卡，请联系存储卡制造商或三星服务中心。
- 频繁写入和删除数据会缩短存储卡的使用寿命。
- 将存储卡插入设备时，存储卡的文件目录将出现在**我的文件** → **SD 卡** 文件夹中。

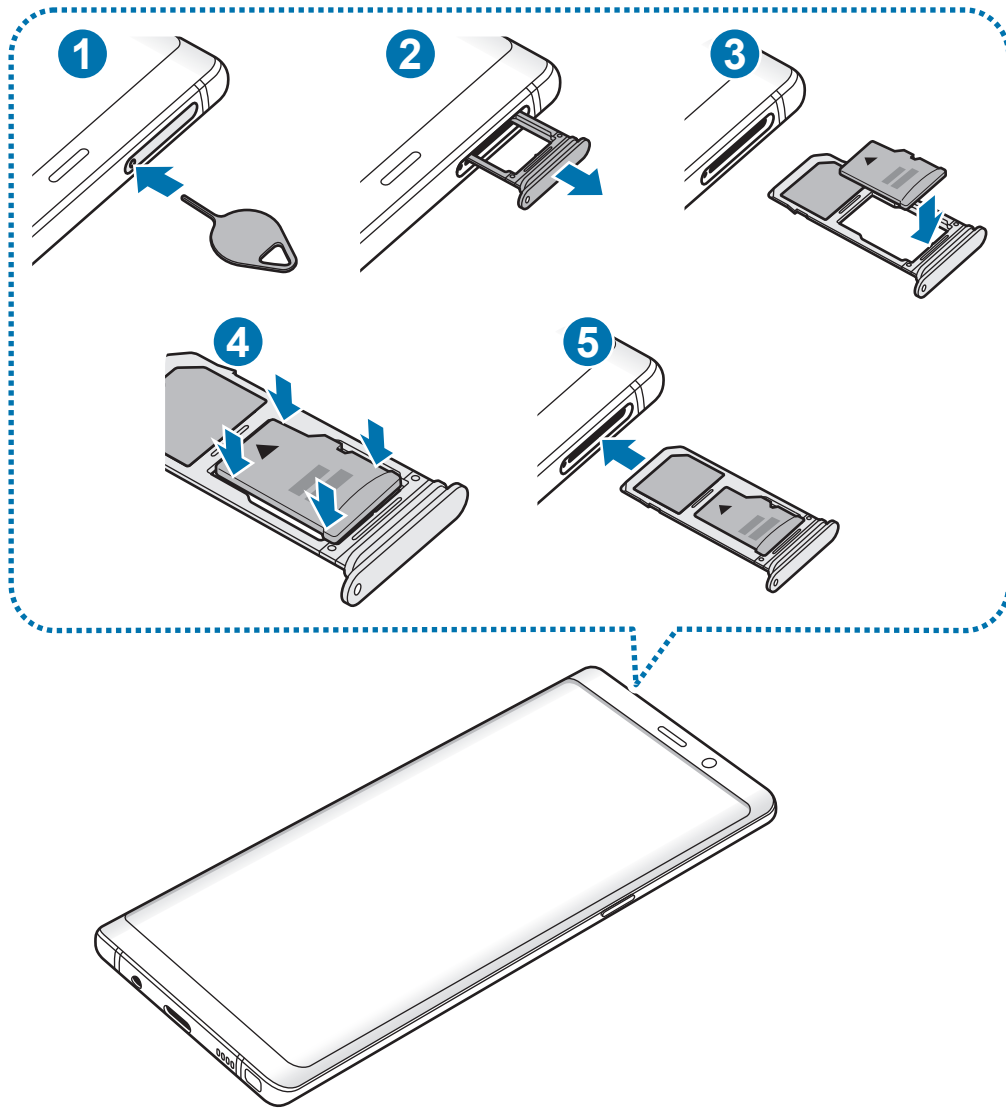

1 将卡针插入卡托上的小孔弹出卡托。

❗ 确保卡针与小孔垂直。否则，可能会损坏设备。

2 将卡托轻轻地从卡托插槽中拉出。

❗ 将卡托从设备中取出后，会禁用移动数据连接。

3 将存储卡的金色触点朝下放入卡托 2 中。

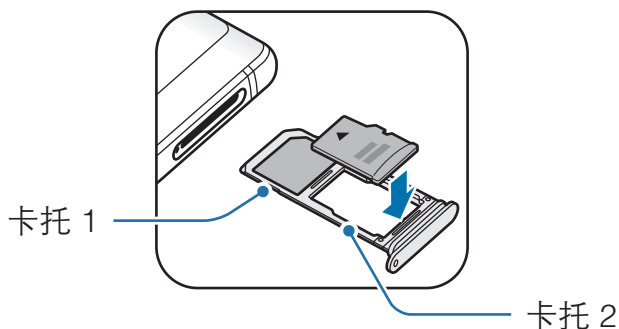

4 轻按存储卡以使其固定在卡托上。

 若卡未完全固定在卡托上，可能导致存储卡从卡托弹出或掉落。

5 将卡托重新插入卡托插槽。

 · 如果在卡托潮湿的情况下将其插入设备，可能导致设备损坏。务必确保卡托已擦干。
· 请将卡托完全插入卡托插槽以防止液体浸入设备。

取出存储卡

取出存储卡前，先卸载存储卡以便安全取出。

启动**设置**应用程序，点击**常规管理** → **存储** →  → **存储设置** → **SD 卡** → **卸载**。

1 将卡针插入卡托上的小孔弹出卡托。

2 将卡托轻轻地从卡托插槽中拉出。

3 取出存储卡。

4 将卡托重新插入卡托插槽。

 设备正在传输或访问信息，或刚结束数据传输时，请勿移除存储卡或 USB 等外部存储。否则会导致数据丢失或损坏，或者损坏外部存储或设备。对于因外部存储设备使用不当造成的损失，包括数据丢失，三星概不负责。

格式化存储卡

在电脑上格式化的存储卡可能与设备并不兼容。请在设备上格式化存储卡。

启动**设置**应用程序，点击**常规管理** → **存储** → **:** → **存储设置** → **SD 卡** → **格式化**。

 格式化存储卡前，记住要将存储卡中存储的所有重要数据进行备份。制造商保修服务不包括因用户操作而导致的数据丢失。

打开或关闭设备

按住电源键几秒钟以打开设备。

首次打开设备时或执行数据重置后，按照屏幕提示设置设备。

如欲关闭设备，按住电源键，然后点击**关机**。

 在限制使用无线设备的区域 (例如飞机上和医院里)，请遵守所有张贴的警告和授权人员的指示。

重新启动设备

如欲重启设备，按住电源键，然后点击**重新启动**。

当操作应用程序无响应时，同时按住电源键和下音量键超过 7 秒以重启设备。

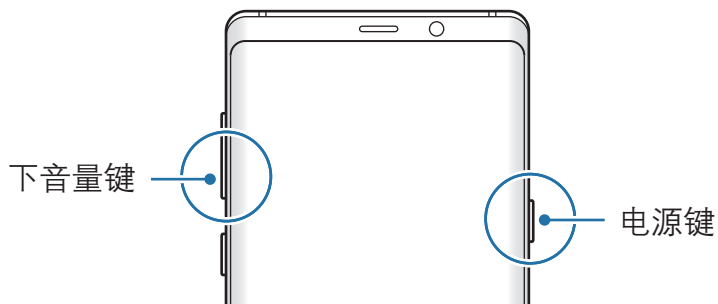

紧急模式

您可以将设备切换到紧急模式以减少电池消耗。部分应用程序和功能将受到限制。在紧急模式中，可以拨打紧急电话、将您的当前位置信息发送给别人、发出紧急报警等等。

启动紧急模式

如欲启动紧急模式，按住电源键，然后点击**紧急模式**。



- 如果未插入 SIM、USIM 或 UIM 卡，没有可连接的网络或网络不支持时，您的设备可能无法拨打紧急电话。
- 剩余使用时间显示电池电量耗尽前的剩余时间。剩余使用时间可能因您的设备设置和操作条件而异。

停用紧急模式

如欲停用紧急模式，点击 **⋮** → **关闭紧急模式**。或者，也可按住电源键，然后点击**紧急模式**。

初始设置

首次打开设备时或执行数据重置后，按照屏幕提示设置设备。



- 初始设置程序可能因设备软件和服务供应商而有所不同。
- 您可以使用 Bixby 设置设备，具体取决于所选的设备语言。

1 打开设备。

2 选择首选设备语言，然后选择 。



3 启用或停用移动网络，然后点击**下一步**。

 使用移动网络时，可能会产生额外的费用。

4 选择 WLAN 网络并连接。

 如果未连接移动网络或 WLAN 网络，您可能无法在初始设置期间设置设备的某些功能。

5 阅读并同意条款和条件，然后点击**下一步**。

6 从之前的设备获取内容。

7 登录您的三星帐户。您可以尽情使用三星服务，保持数据最新，保障其在所有设备上的安全性。有关详细信息，请参阅[三星帐户](#)。

- 8 按照屏幕提示进行初始设置。
- 9 设置屏幕锁定方式，以保护您的设备。通过阻止他人访问您的设备，可以保护您的个人信息。如欲稍后设置屏幕锁定方式，点击**现在不**。

三星帐户

简介

三星帐户是一个综合型服务帐户，通过提供移动设备、电视和三星网站让您享受多种三星服务。三星帐户注册完成后，您可以利用三星云保持数据最新，保障其在所有三星设备上的安全性，跟踪和控制丢失或被盗的设备，以及从盖乐世空间查看新闻和提示等。

使用手机号码或电子邮件地址创建三星帐户。

如欲通过三星帐户检查可使用的服务列表，请访问 account.samsung.com。有关三星帐户的更多信息，启动**设置**应用程序，然后点击**帐户与备份** → **帐户** → **三星帐户** →  → **帮助**。

注册三星帐户

注册新的三星帐户

若您还没有三星帐户，应该创建三星帐户。

- 1 启动**设置**应用程序，然后点击**帐户与备份** → **帐户** → **添加帐户** → **三星帐户**。
或者，启动**设置**应用程序并点击 。
- 2 点击**新建帐户**。
- 3 按照屏幕提示完成帐户创建。

注册现有的三星帐户

若您已经拥有三星帐户，将其注册到设备中。

- 1 启动**设置**应用程序，然后单击**帐户与备份** → **帐户** → **添加帐户** → **三星帐户**。
或者，启动**设置**应用程序并单击 。
- 2 输入您的三星帐户 ID 和密码，然后单击**登录**。
如果忘记了帐户信息，单击**查找 ID** 或**重置密码**。输入所需信息后，即可查看您的帐户信息。
- 3 阅读并同意条款和条件，然后单击**下一步**完成三星帐户的注册。

移除三星帐户

从设备中移除注册的三星帐户后，同时也移除了联系人或事件等数据。

- 1 启动**设置**应用程序，然后单击**帐户与备份** → **帐户**。
- 2 单击**三星帐户** →  → **删除帐户**。
- 3 单击**移除**，输入您的三星帐户密码，然后单击**确定**。

从之前的设备传输数据 (S 换机助手)

通过 S 换机助手连接之前的设备以传输数据。

启动**设置**应用程序，然后点击**帐户与备份** → **S 换机助手**。



- 某些设备或电脑上可能不支持此功能。
- 可能存在限制。有关详情，请访问 www.samsung.com/cn/support/smart-switch。三星非常注重版权保护。仅会传输您拥有或有权传输的内容。

使用 USB 连接器 (C 型 USB) 传输数据

可使用 USB 连接器 (C 型 USB) 和 USB 数据线将之前的设备连接至本设备，以方便快速地传输数据。

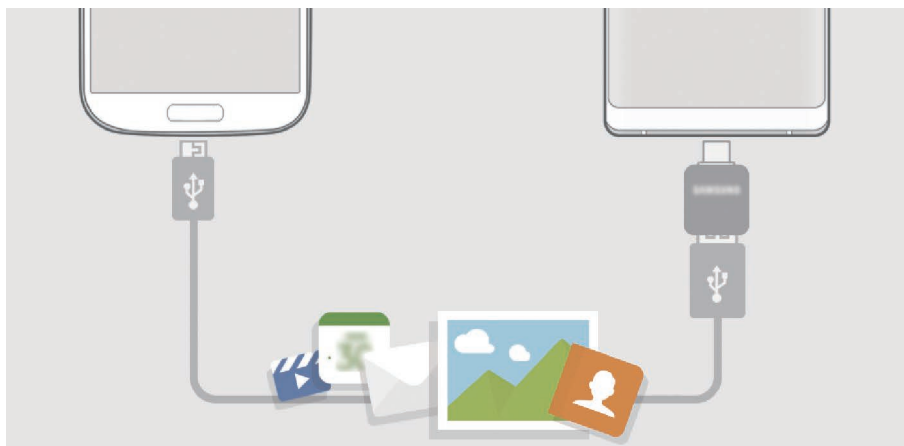

- 1 将 USB 连接器 (C 型 USB) 插入本设备的多功能插口。
- 2 使用之前设备的 USB 数据线将本设备连接至之前的设备。

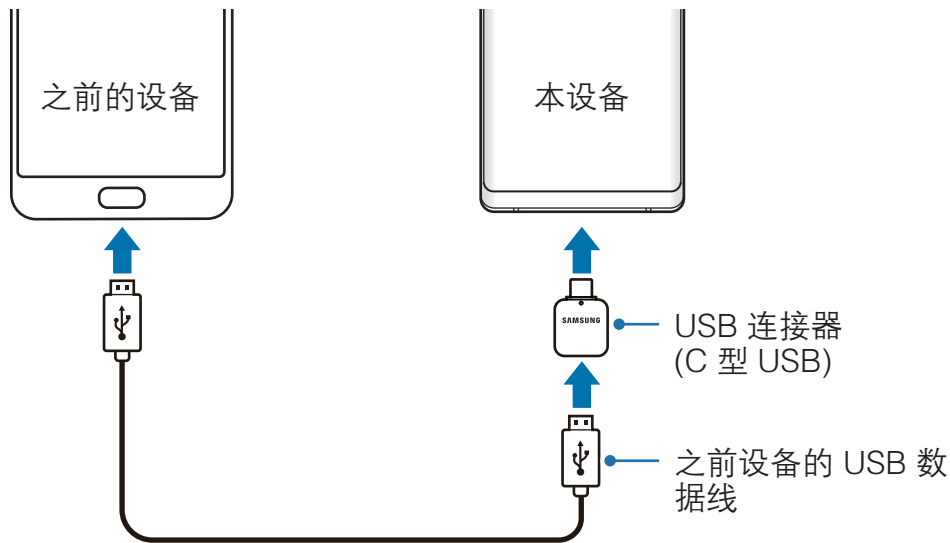

- 3 应用程序选择弹出窗口出现时，点击 **S 换机助手** → **接收数据**。
- 4 在之前的设备上，点击**允许**。
若您没有此应用程序，可从**应用商店**中下载。
本设备会识别之前的设备，然后会出现可传输的数据列表。
- 5 勾选需要传输的项目并点击**传输**。
- 6 按照屏幕提示从之前的设备中传输数据。

 请勿在传输文件时从设备拔下 USB 数据线或 USB 连接器 (C 型 USB)。否则可能会导致数据丢失或设备损坏。

 传输数据会增加设备电池的电量消耗。确保传输数据前电池完全充电。电池电量不足可能会导致数据传输中断。

通过 WLAN 直连传输数据

通过 WLAN 直连将数据从之前的设备传输至本设备。

- 1 在之前的设备上，启动 S 换机助手。
若您没有此应用程序，可从**应用商店**中下载。
- 2 在本设备上，启动**设置**应用程序，然后点击**帐户与备份** → **S 换机助手**。
- 3 将两个设备相互靠近。
- 4 在之前的设备上，点击**发送数据** → **无线**。
- 5 在之前的设备上，选择要传输的项目，然后点击**发送**。
- 6 在本设备上，点击**接收**。
- 7 按照屏幕提示从之前的设备中传输数据。

使用外部存储设备传输数据

使用 microSD 卡等外部存储设备传输数据。

- 1 将数据从之前的设备传输至外部存储设备。
- 2 将外置存储设备插入或与您的设备连接。
- 3 在本设备上，启动**设置**应用程序，然后点击**帐户与备份** → **S 换机助手** →  → **恢复**。
- 4 按照屏幕提示从外部存储设备中传输数据。

从电脑传输备份数据

在设备和电脑之间传输数据。必须从www.samsung.com/cn/support/smart-switch 下载 S 换机助手电脑版应用程序。将数据从之前的设备备份至电脑并将数据导入至本设备。

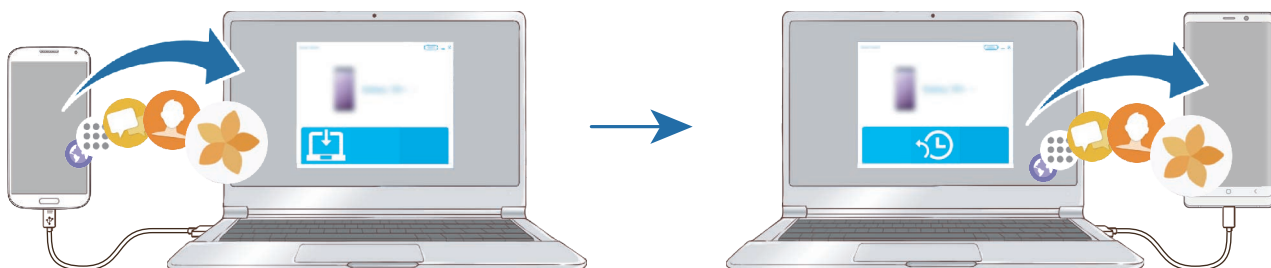

- 1 在电脑上，请访问 www.samsung.com/cn/support/smart-switch 以下载 S 换机助手。
- 2 在电脑上，启动 S 换机助手。
 如果之前的设备不是三星设备，使用设备制造商提供的程序将数据备份至电脑。然后，跳到步骤五。
- 3 使用本设备的 USB 数据线将之前的设备连接至电脑。
- 4 在电脑上，按照屏幕上的说明从设备备份数据。然后，从电脑断开之前的设备。
- 5 使用 USB 数据线将本设备连接至电脑。
- 6 在电脑上，按照屏幕上的说明将数据传输到设备。

查看导入的数据

您可在相同的应用程序上查看从之前的设备导入的数据。

如果您的新设备没有相同的应用程序以查看或播放导入的数据，数据将保存至类似的应用程序。

了解屏幕

控制触摸屏



- 请勿让触摸屏接触其他电子设备。静电放电会导致触摸屏发生故障。
- 为避免损坏触摸屏，请勿使用任何尖利物体点击屏幕，或在指尖点击屏幕时用力过猛。
- 建议不要长时间在部分或整个触摸屏上使用固定画面。否则，可能会造成残像 (烧屏) 或重影。



- 设备可能无法识别靠近屏幕边缘的触摸输入操作，因为这部分不在触摸输入区域内。
- 建议在使用触摸屏时用手指或 S 触控笔。

点击

点击屏幕。

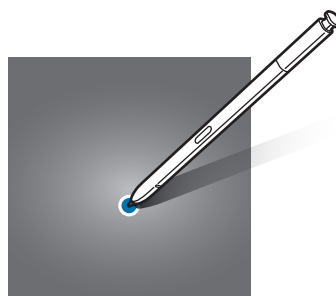
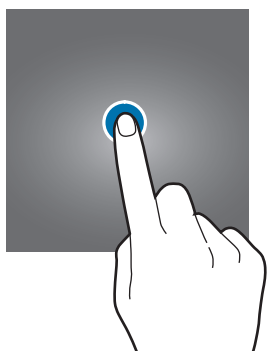

点住

点住屏幕约 2 秒。

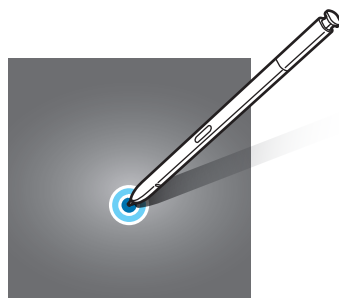
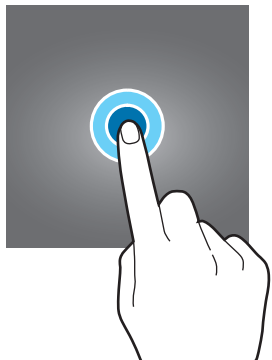

拖动

点住项目并将其拖至目标位置。

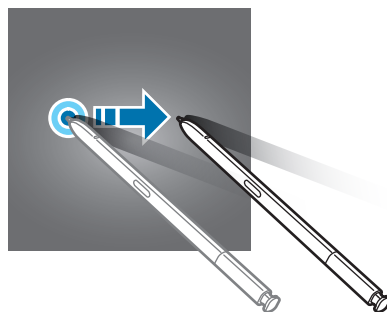
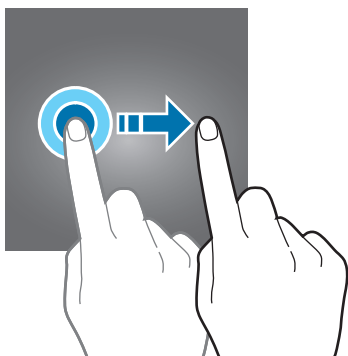

双击

双击屏幕。

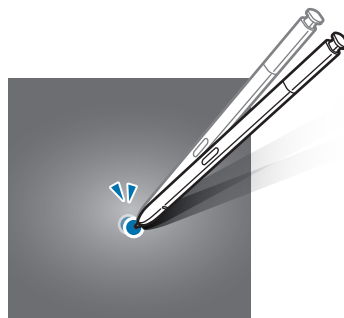
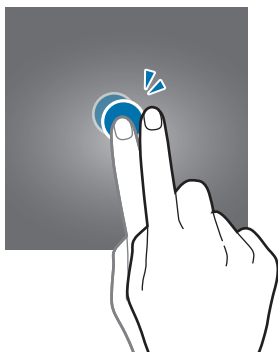

滑动

向上、向下、向左或向右滑动。

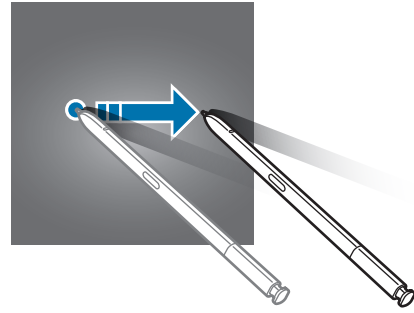
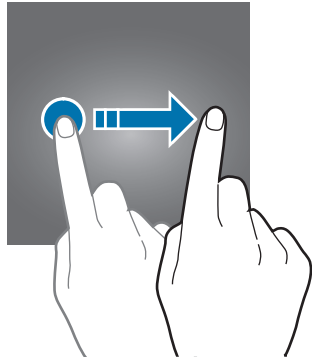

张开和合拢

在屏幕上张开两指或合拢到一起。

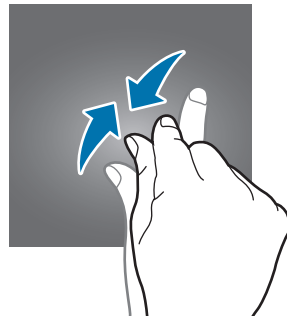
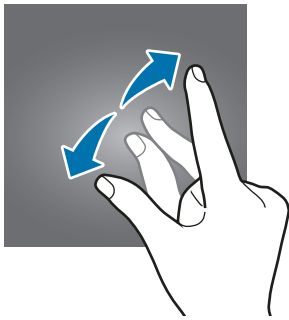

导航条 (软键)

在打开屏幕时，软键会出现在屏幕底部的导航条上。软键默认设置为最近键、主屏幕键和返回键。按键功能可根据当前使用的应用程序或使用环境进行更改。

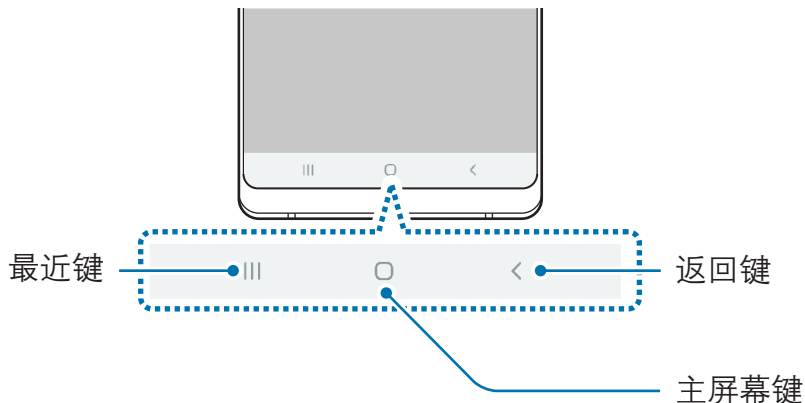

按键	功能
最近	<ul style="list-style-type: none"> • 点击以打开最近应用程序的列表。
○ 主屏幕	<ul style="list-style-type: none"> • 点击以返回到主屏幕。 • 点住以启动预设应用程序。
< 返回	<ul style="list-style-type: none"> • 点击以返回到上一个屏幕。

隐藏导航条

隐藏导航条后，可在更宽的屏幕上查看文件或使用应用程序。

启动**设置**应用程序，点击**显示** → **导航条**，然后在**导航类型**下点击**全屏手势**。将隐藏导航条，手势提示将出现在软键所在的位置。如欲使用软键，向上拖动所需按键的手势提示。

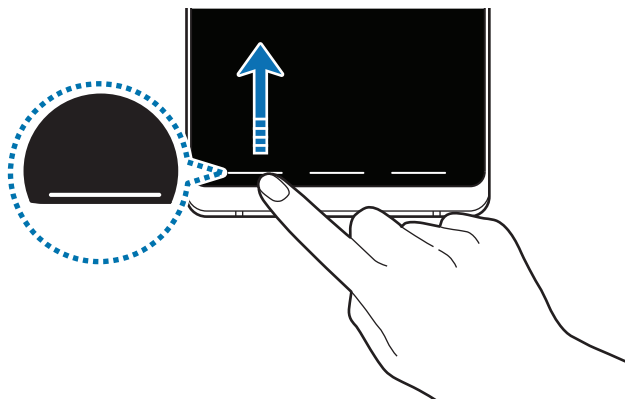



如欲隐藏屏幕底部的手势提示，点击**手势提示**开关以将其停用。

使用主屏幕键打开屏幕

用力按下主屏幕键或主屏幕键区域来打开屏幕。

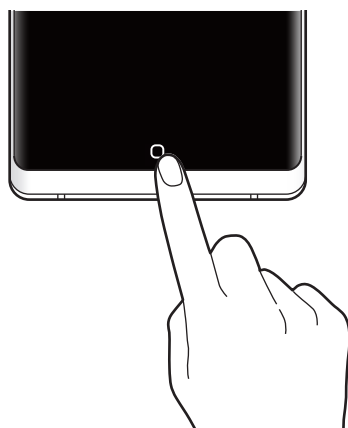
在息屏提醒屏幕上，也可通过双击主屏幕键来打开屏幕。



 请勿使用 S 触控笔用力按主屏幕键或主屏幕键区域。笔尖可能会变形。

设置导航条

启动**设置**应用程序，点击**显示** → **导航条**，然后选择选项。

- **用力按主屏幕按钮**：将设备设置为在用力按主屏幕键时打开屏幕。您也可调整用力按压以使用主屏幕键时所需的压力。
- **用主屏幕按钮解锁**：将设备设置为在用力按下主屏幕键时无需在锁定屏幕上滑动即可解锁屏幕。此功能在启动**用力按主屏幕按钮**时可用。
- **导航类型**：将设备设置为隐藏或显示导航条。如欲隐藏导航条，点击**全屏手势**。导航条处于隐藏状态时，可以通过向上拖动所需按键的手势提示来使用软键。
- **按钮顺序**：更改导航条上按键的顺序。
- **手势提示**：将设备设置为在屏幕底部显示指示符，以显示软键的位置。此功能仅在**选择全屏手势**。

主屏幕

主屏幕是用于访问所有设备功能的起点。此处显示小组件、应用程序快捷方式等。

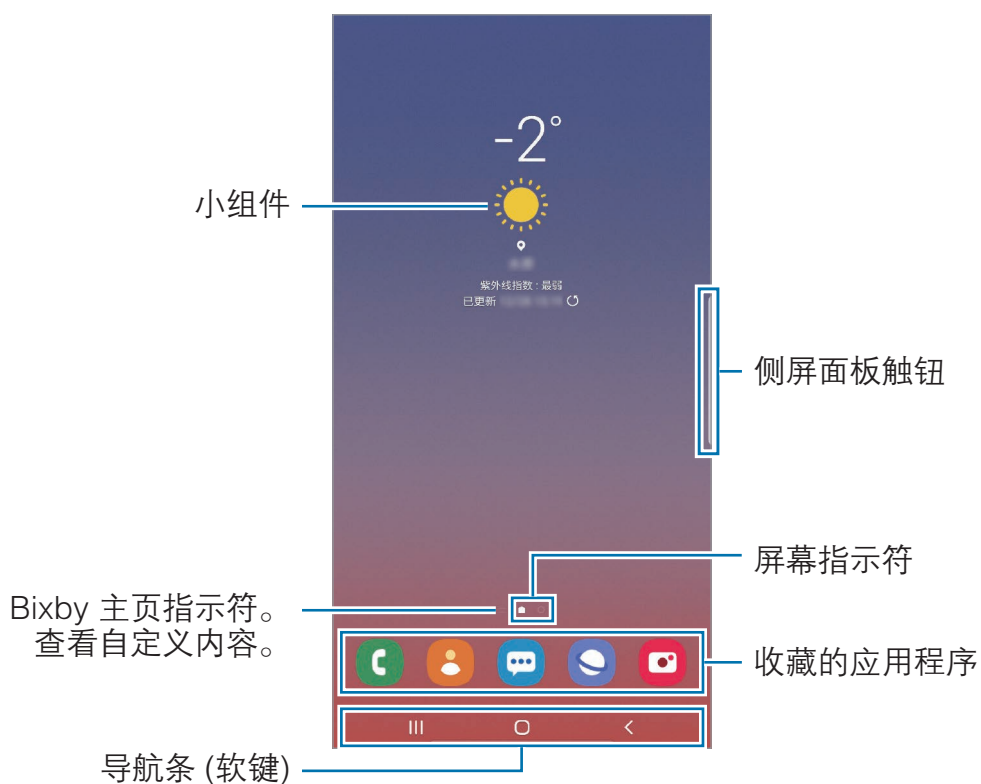

如欲查看所有应用程序，请向左滑动。



使用独立的应用程序屏幕

您可以设置为使用独立的应用程序屏幕。应用程序屏幕将显示所有应用程序的图标，包括新安装的应用程序。主屏幕将显示应用程序和小组件的快捷方式。

在主屏幕上，点住空白区域，然后点击**主屏幕设置** → **主屏幕布局** → **主屏幕和应用程序屏幕** → **应用**。

如欲打开应用程序屏幕，在主屏幕上向上或向下滑动即可。

如欲返回主屏幕，在应用程序屏幕上向上或向下滑动即可。

或者，点击主屏幕键或返回键。



如果在主屏幕上添加应用程序按键，即可通过点击该按键打开应用程序屏幕。在主屏幕上，点住空白区域，点击**主屏幕设置**，然后点击**应用程序按钮**开关以将其启动。应用程序按钮将添加到主屏幕底部。



横屏模式显示屏幕

在主屏幕上，点住空白区域，点击**主屏幕设置**，然后点击**仅纵向模式**开关以将其禁用。

转动设备，将其横向放置，以横屏模式查看屏幕。



移动项目

点住项目，然后将其拖至新位置。如欲将项目移至另一面板，将其拖动到屏幕一侧。

也可将常用应用程序移至主屏幕底部的快捷方式区域。

创建文件夹

创建文件夹，然后将类似的应用程序集中在一起，以快速访问和启动应用程序。在主屏幕上，点住应用程序，然后将其拖至另一个应用程序上。

将创建包含所选应用程序的新文件夹。点击**输入文件夹名称**并输入文件夹名称。

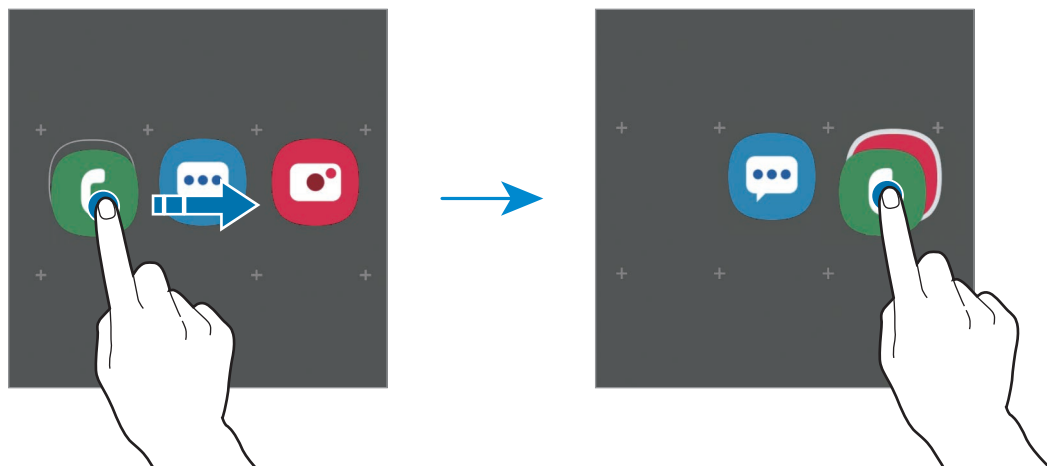

- **添加更多应用程序**

在文件夹上点击**添加应用程序**。勾选要添加的应用程序，然后点击**添加**。也可将应用程序拖至文件夹进行添加。

- **从文件夹移动应用程序**



点住应用程序以将其拖至新位置。

- **删除文件夹**

点住文件夹，然后点击**删除文件夹**。仅该文件夹将被删除。文件夹的应用程序将迁移至主屏幕。

管理主屏幕

在主屏幕上，点住空白区域，或将手指合拢到一起，可访问编辑选项。您可以设置壁纸、添加小组件等。您还可以添加、删除或重新排列主屏幕面板。

- 添加面板：向左滑动，然后单击 。
- 移动面板：点住面板预览，然后将其拖至新位置。
- 删除面板：单击面板上的 。

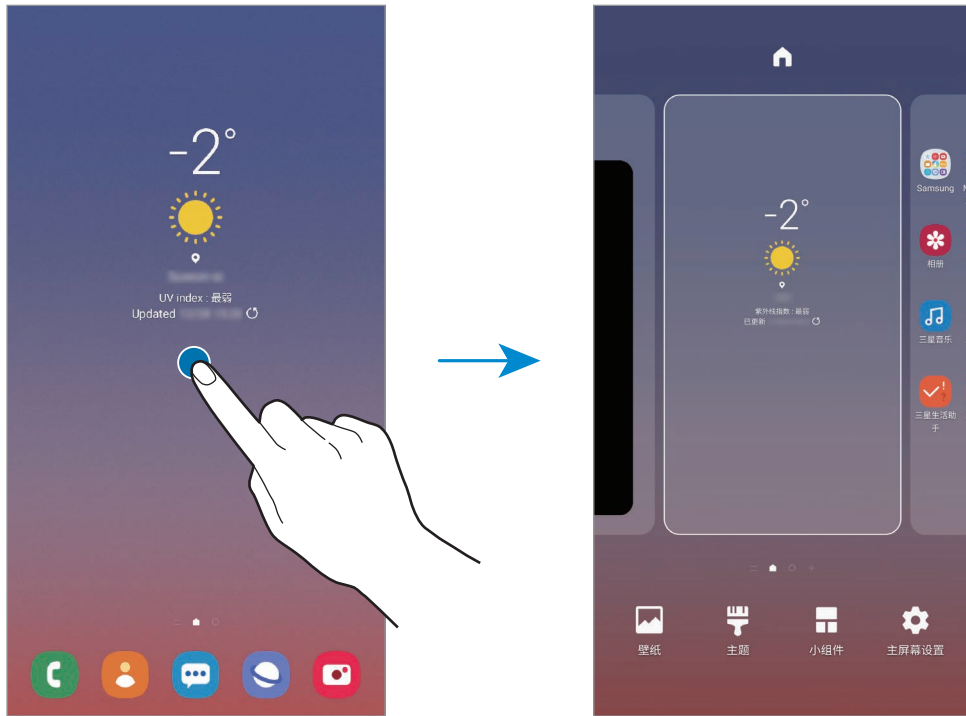

- **壁纸：**更改主屏幕和锁定屏幕的壁纸设置。
- **主题：**更改设备的主题。界面的视觉元素，例如颜色、图标和壁纸等将因所选主题而异。
- **小组件：**小组件是启动特定应用程序功能以提供信息并可在主屏幕上轻松访问的小型应用程序。点住小组件，然后将其拖至主屏幕。小组件将添加在主屏幕上。
- **主屏幕设置：**更改网格的大小以在主屏幕上显示更多或更少项目。

指示符图标

指示符图标将会在屏幕顶部的状态栏上出现。下表中列出的图标为最常见的图标。



- 状态栏可能不会出现在部分应用程序的屏幕顶部。如欲显示状态栏，从屏幕顶部向下拖动。
- 只有在打开通知面板时，部分指示符图标才会显示。

图标	意义
	无信号
	信号强度
	漫游中 (在正常服务区外)
	已连接 GPRS 网络
	已连接 EDGE 网络
	已连接 UMTS 网络
	已连接 HSDPA 网络
	已连接 HSPA+ 网络
	已连接 LTE 网络 (已启用 LTE 的设备)
	已连接 WLAN
	已启动蓝牙功能
	S Pen 蓝牙模式
	S Pen 已断开连接
	S Pen 电池电量
	正在使用位置服务
	正在通话
	未接来电
	新短信或彩信
	已启动闹钟
	已启动静音模式
	已启动振动模式
	已启动飞行模式
	发生错误或需要注意
	电池充电

图标	意义
	电池电量

锁定屏幕

按下电源键关闭屏幕并将其锁定。此外，如果设备在指定时间内不使用，屏幕也会关闭并自动锁定。

若要解锁屏幕，当屏幕打开时向任何方向滑动。

如果屏幕关闭，按下电源键或用力按主屏幕键或主屏幕键区域打开屏幕。



锁定屏幕

更改屏幕锁定方式

如欲更改屏幕锁定方式，启动**设置**应用程序，点击**锁定屏幕** → **屏幕解锁类型**，然后选择方式。

当将屏幕锁定方式设置为图案、数字密码、混合密码、面部、虹膜或指纹时，您可以通过防止其他人访问您的设备来保护个人信息。设置屏幕锁定方式后，设备在解锁时需要解锁码。

- **滑动**：在屏幕上向任何方向滑动以解锁。
- **图案**：绘制由四个或四个以上的点组成的图案以解锁屏幕。
- **数字密码**：输入至少由四个数字组成的数字密码以解锁屏幕。
- **混合密码**：输入至少由四个字符、数字或符号组成的密码以解锁屏幕。
- **不锁屏**：不设置屏幕锁定方式。
- **智能扫描**：在设备上注册面部和虹膜以更便捷地解锁设备。有关详细信息，请参阅[智能扫描](#)。
- **面部**：注册面部以解锁屏幕。有关详细信息，请参阅[面部识别](#)。
- **虹膜**：注册虹膜以解锁屏幕。有关详细信息，请参阅[虹膜识别](#)。
- **指纹**：注册指纹以解锁屏幕。有关详细信息，请参阅[指纹识别](#)。



您可以将设备设置为在连续多次输错解锁码且达到尝试限制时，执行出厂数据重置。启动**设置**应用程序，点击**锁定屏幕** → **安全锁定设置**，使用预设的屏幕锁定方式解锁屏幕，然后点击**自动出厂重置**开关以将其启动。

屏幕截图

使用设备时捕捉屏幕截图，并在捕捉到的屏幕上书写、绘图、裁剪或分享给他人。可截取当前屏幕和隐藏区域。

使用以下方法捕捉屏幕截图。捕捉的屏幕截图将保存在**相册**中。





- 按键截屏：同时按住下音量键和电源键。
- 快速设置按键截屏：打开通知面板，在通知面板上向下滑动，然后点击 。
- 滑动截屏：将手掌边沿向左或向右滑过屏幕。
- 用浮窗指令截屏：从插槽拔出 S 触控笔打开浮窗指令面板，然后点击**截屏编写**。有关详细信息，请参阅[截屏编写](#)。



- 使用某些应用程序和功能时无法截取屏幕图像。
- 如果未启动滑动截屏，启动**设置**应用程序，点击**高级功能** → **动作与手势**，然后点击**手掌滑动截屏**开关以将其启动。

捕捉屏幕截图后，使用屏幕底部工具栏上的以下选项：



- ：捕捉网页等长页面上的当前内容与隐藏内容。当您点击  时，屏幕会自动向下滚动，并会捕捉更多内容。
- ：裁剪部分截屏。裁剪的区域会保存在**相册**中。
- ：在屏幕截图上书写或绘制。
- ：与他人共享屏幕截图。



如果选项在捕捉的屏幕上不可见，启动**设置**应用程序，点击**高级功能**，然后点击**智能截屏**开关以将其启动。

通知面板

接收新通知，如信息或未接来电时，指示符图标将会在状态栏上出现。如欲查看更多有关图标的信息，打开通知面板并查看详情。

如欲打开通知面板，向下拖动状态栏。如欲关闭通知面板，在屏幕上向上滑动。

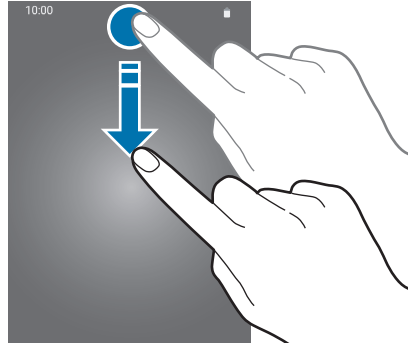

可以使用通知面板上的以下功能。



使用快捷设置按钮

点击快捷设置按钮以启动特定功能。在通知面板上向下滑动可查看更多按钮。



如欲更改功能设置，点击按钮下方的文本。如欲查看更详细的设置，点住按钮。如欲重新排列按钮，点击 **按钮顺序**，点住按钮，然后将其拖至其他位置。

输入文本

键盘布局

键盘会在您输入文本以发送信息、创建笔记等时自动出现。



有些语言不支持文本输入。如欲输入文本，必须将输入语言改为支持的语言。

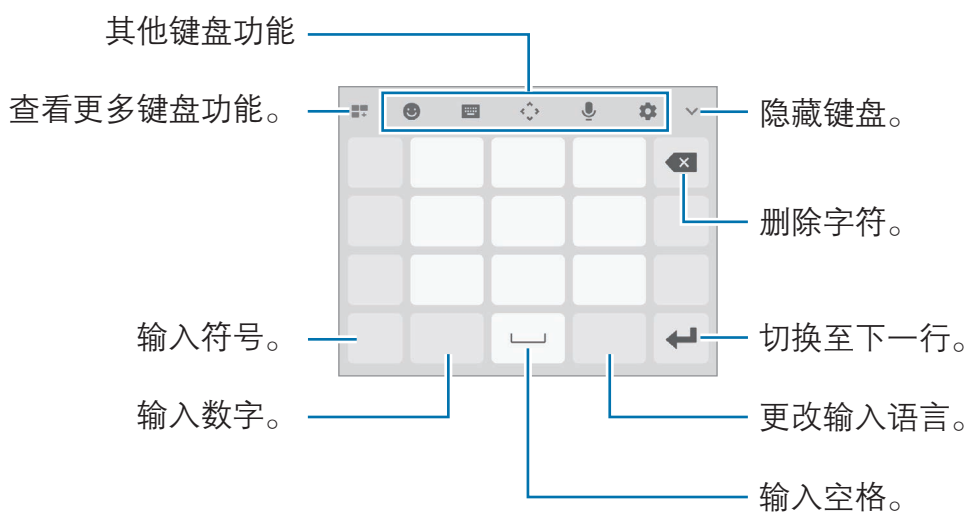

更改输入语言

点击语言切换键以在输入语言之间切换。点击  → **语言和类型** → **管理输入语言**，然后选择要使用的语言。













更改键盘类型

点击  → **语言和类型**，选择语言，然后选择所需的键盘类型。













在**拼音九键盘**上，一个按键具有三个或四个字符。如欲输入字符，反复点击相应的按键，直至所需的字符出现。

其他键盘功能



- : 输入表情符号。
-  → (^_^): 输入趣味颜文字。
-  → : 附加动画 GIF。
-  → : 输入贴纸。还可以输入模仿您本人的动态萌拍贴纸。有关详细信息，请参阅[聊天时使用动态萌拍贴纸](#)。
-  → **拼音全键盘**: 切换至全键盘拼音模式。
-  → **拼音九键盘**: 切换至 3 × 4 拼音模式。若要输入字符，请点击相应按键并从左侧选择字符。
-  → **双拼**: 切换至双拼模式。如欲查看字符输入布局，点击  → **中文输入选项** → **双拼键盘**。
-  → **笔画**: 切换至笔画模式。点击笔画按键以输入字符。无法确定输入哪个笔画时，点击 **通**。
-  → **半屏手写**或**全屏手写**: 切换至手写模式。



通过将 S 触控笔悬停在文本字段上并点击 ，可以快速切换到手写模式。如果此功能未启动，启动**设置**应用程序，点击**高级功能** → **S Pen**，然后点击**随笔输入**开关以将其启动。





-  → **五笔**: 切换至五笔模式。
- : 打开文字编辑面板。
- : 通过语音输入文本。
- : 更改键盘设置。
-  → : 创建动态信息。与发送文本信息不同，此功能可录制您在书写或绘制信息时的动作并将其保存为动画文件。有关详细信息，请参阅[动态信息](#)。
-  → : 从剪贴板添加项目。
-  → : 更改键盘模式或大小。

复制和粘贴

- 1 在文本上点住。
- 2 拖动  或  以选择所需文本，或点击**全选**以选择所有文本。
- 3 点击**复制**或**剪切**。
选定的文本将复制到剪贴板。
- 4 点住要插入文本的位置，然后点击**粘贴**。
如欲粘贴之前复制的文本，点击**剪贴板**，然后选择文本。

字典

在使用特定功能时查阅字词的意思，例如在浏览网页时。

- 1 在想要查阅的字词上点住。
如果未选择想要查阅的字词，拖动  或  以选择所需的文本。
- 2 在选项列表上点击**字典**。
如果设备上没有预装字典，点击**转移至管理字典**，点击字典旁边的 ，然后点击**安装**以下载。
- 3 在字典弹出窗口中查看词义。
如欲切换至全屏视图，点击 。在屏幕上点击词义以查看更多词义。在详细视图中，点击  以将字词添加至收藏字词列表或点击**搜索网络**以将字词用作搜索术语。

应用程序与功能

安装或卸载应用程序

应用商店

购买和下载应用程序。可以下载专供 Samsung Galaxy 设备使用的应用程序。启动**应用商店**应用程序。



此应用程序可能无法使用，具体取决于所在的地区或服务提供商。

安装应用程序

按类别浏览应用程序，或点击搜索字段以搜索关键字。

选择应用程序以查看相关信息。如欲下载免费应用程序，点击**安装**。如欲购买并下载付费应用程序，点击价格并按照屏幕提示完成操作。



如欲更改自动更新设置，点击  → **设置** → **自动更新应用程序**，然后选择选项。

管理应用程序

卸载或禁用应用程序

点住应用程序，然后选择一个选项。

- **禁用**：禁用不可从设备卸载的选定默认应用程序。
- **卸载**：卸载下载的应用程序。

启用应用程序

启动**设置**应用程序，点击**应用程序** → ▼ → **已禁用**，选择一个应用程序，然后点击**启用**。

设置应用程序权限

为了使部分应用程序正常运行，需要授予其访问或使用设备信息的权限。打开应用程序时，可能会出现弹出窗口，请求访问特定功能或信息。点击弹出窗口上的**总是允许**以授予应用程序权限。

如欲查看应用程序的权限设置，启动**设置**应用程序，然后点击**应用程序**。选择应用程序，然后点击**权限**。您可以查看应用程序权限列表并更改相关权限。

如欲按照权限类别查看或更改应用程序的权限设置，启动**设置**应用程序，然后点击**应用程序** → **⋮** → **应用程序权限** → **权限**。选择项目，然后点击应用程序旁边的开关以授予应用程序权限。



若不授予应用程序权限，应用程序的基本功能可能无法正常运行。

S 触控笔功能



S Pen 遥控器

使用通过低功耗蓝牙 (BLE) 连接到设备的 S Pen 蓝牙模式远程控制应用程序。

您可以通过按住 S 触控笔按钮快速启动应用程序，如相机或相册应用程序。使用应用程序期间，您可以通过按下 S 触控笔按钮一次或两次来使用某些功能。例如，使用相机应用程序期间，按一次按键可以拍照，按两次按键可以在前置相机镜头和后置相机镜头之间切换。

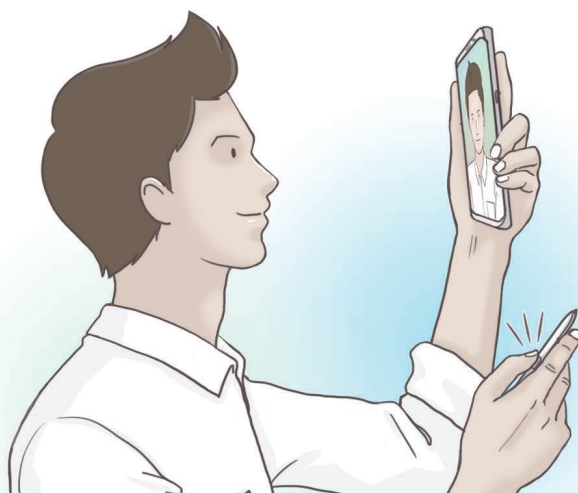
启动**设置**应用程序，点击**高级功能** → **S Pen** → **S Pen 遥控器**，然后点击开关启动功能。



- 在使用 S 触控笔遥控功能之前，必须先给 S 触控笔充电。有关详细信息，请参阅[给 S 触控笔充电](#)。
- 从插槽中拔出 S 触控笔时， 图标将显示在状态栏上。如果 S 触控笔未充电或远离设备，或者存在障碍物或 S 触控笔与设备之间存在外部干扰，则 S 触控笔将与设备断开连接，图标将变为灰色 ()。若要再次使用 S 触控笔遥控功能，请将 S 触控笔重新插入插槽，将 S 触控笔与设备连接起来。
- **如果设备处于有水的环境下**，触摸屏及其他功能可能无法正常工作。
- S Pen 具备 IP68 级防浸水功能。

通过 S 触控笔拍照

即便设备离自己有一段距离，也可以通过按 S 触控笔按钮轻松拍摄照片，无需设置计时器。

- 1 启动**相机**应用程序。
- 2 按下 S 触控笔按钮一次可以拍摄照片，按两次可以切换要使用的相机。

更改要使用的应用程序或功能

使用 S 触控笔功能，更改要使用的应用程序、功能或操作。

若要更改待启动的应用程序，请打开 S 触控笔遥控设置屏幕，点击**长按画笔按键时执行的操作**，然后选择一个应用程序或功能。

若要更改每个应用程序的操作，请打开 S 触控笔远程设置屏幕，在**应用程序操作**下点击每个应用程序卡上的**按一下**或**按两下**，然后选择一项操作。



连接其他 S 触控笔

通过其他 S 触控笔使用 S 触控笔功能 (例如, S 触控笔遥控或以标志性颜色编写息屏快写) 前, 必须将 S 触控笔连接至设备。

- 1 将另一支 S 触控笔插入插槽。
- 2 打开通知面板, 点击  (S Pen 遥控器), 然后再次点击以将其重新启用。



- 3 点击**连接新 S Pen**。

S 触控笔即将连接。可能会需要一点时间才能完成连接。



- 只能连接支持低功耗蓝牙 (BLE) 的经三星许可的 S 触控笔。
- 连接过程中, 请勿将 S 触控笔从设备上拔出。否则连接会中断。
- 如果连接失败, 或者想要使用之前的 S 触控笔, 请通过上述方法重新连接。

重置 S 触控笔

如果 S 触控笔连接有问题或 S 触控笔经常断开连接，请重置 S 触控笔并重新连接。

将 S 触控笔插入插槽。然后，打开 S 触控笔遥控设置屏幕，点击  → **重置 S Pen**。

浮窗指令

浮窗指令是一个可提供 S 触控笔功能并可快速访问常用应用程序的选项。

如欲打开浮窗指令面板，从插槽中拔出 S 触控笔或将 S 触控笔悬停在屏幕上并按下 S 触控笔按钮。也可使用 S 触控笔点击浮窗指令图标。

在浮窗指令面板上向上或向下拖拽，然后选择想要的功能或应用程序。

 屏幕关闭或以某种屏幕锁定方式锁定时，取出 S 触控笔将不会打开浮窗指令面板。

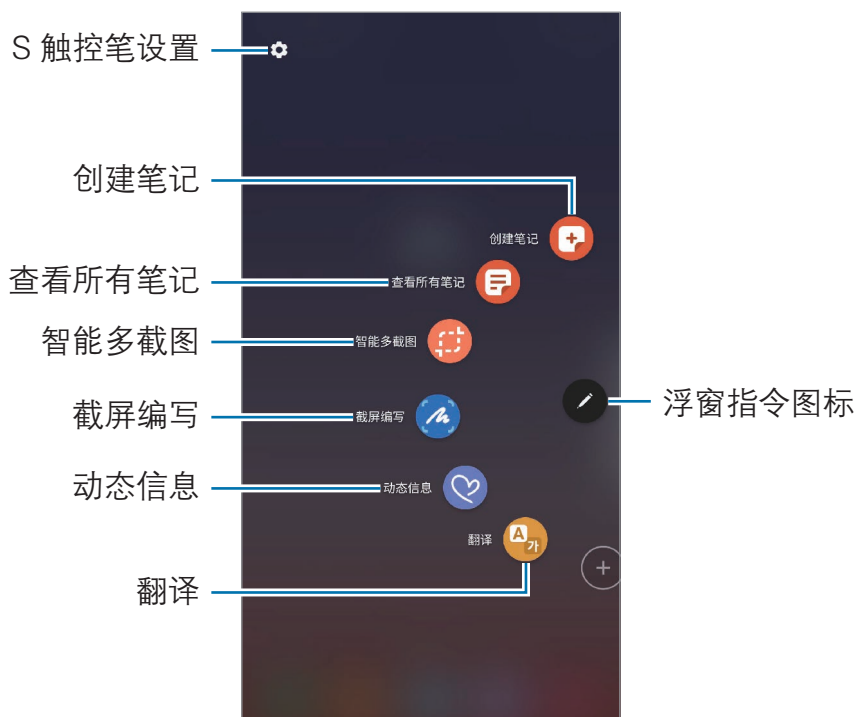

向浮窗指令面板添加快捷方式

将常用应用程序的快捷方式或功能添加至浮窗指令面板。

在浮窗指令面板中，点击**添加快捷方式**并选择要从面板中打开的应用程序或功能。

或是，打开浮窗指令面板并点击  → **快捷方式**。

S 触控笔功能

从浮窗指令面板启动不同的 S 触控笔功能。可通过使用添加快捷方式功能来添加默认不显示在面板上的快捷方式。

- **创建笔记：**在弹出窗口中轻松创建笔记，无需启动**三星笔记**应用程序。有关详细信息，请参阅[创建笔记](#)。
- **查看所有笔记：**在**三星笔记**应用程序中查看所有笔记。
- **智能多截图：**使用 S 触控笔以选择区域并执行操作，如共享或保存。有关详细信息，请参阅[智能多截图](#)。
- **截屏编写：**捕捉屏幕截图并在其上书写或绘制，或从捕捉的图像中裁剪某个区域。您可以捕捉网页等长页面上的当前内容与隐藏内容。有关详细信息，请参阅[截屏编写](#)。
- **动态信息：**与发送文本信息不同，此功能可录制您在书写或绘制动态信息时的动作并将其保存为动画文件，而后创建并发送独一无二的信息。有关详细信息，请参阅[动态信息](#)。
- **翻译：**将 S 触控笔悬停在单词上以翻译它。有关详细信息，请参阅[翻译](#)。
- **Bixby 视觉：**使用 Bixby 视觉功能来搜索相似图像，检测并翻译文本，等等。有关详细信息，请参阅 [Bixby 视觉](#)。
- **放大：**将 S 触控笔悬停在屏幕区域上以放大它。有关详细信息，请参阅[放大](#)。
- **速览：**将应用程序缩小成缩略图，而且将 S 触控笔悬停在缩略图上可以全屏视图打开应用程序。有关详细信息，请参阅[速览](#)。
- **添加快捷方式：**将常用应用程序的快捷方式添加至浮窗指令面板。

浮窗指令图标

浮窗指令面板关闭时，浮窗指令图标将保持在屏幕上。可使用 S 触控笔点击图标来打开浮窗指令面板。

如欲移动图标，将  拖动至新位置。

如欲移除图标，将  拖动至屏幕顶部的**移除**。

若屏幕上没有出现浮窗指令图标，启动**设置**应用程序，点击**高级功能** → **S Pen**，然后点击**浮动图标**开关以将其启动。

使用支持 S 触控笔远程功能的应用程序时，您可以通过将 S 触控笔悬停在浮窗指令图标上来查看每个应用程序的可用操作。

创建笔记

在弹出窗口中轻松创建笔记，无需启动**三星笔记**应用程序。

1 打开浮窗指令面板并点击**创建笔记**。或者，也可在按住 S 触控笔按钮的同时双击屏幕。

笔记屏幕将显示为弹出窗口。

2 使用 S 触控笔创建笔记。

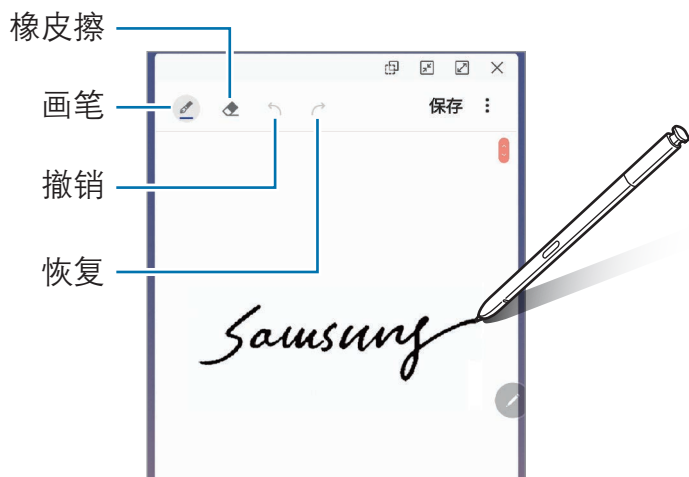

3 完成笔记撰写后，点击**保存**。





笔记将保存至**三星笔记**。

智能多截图

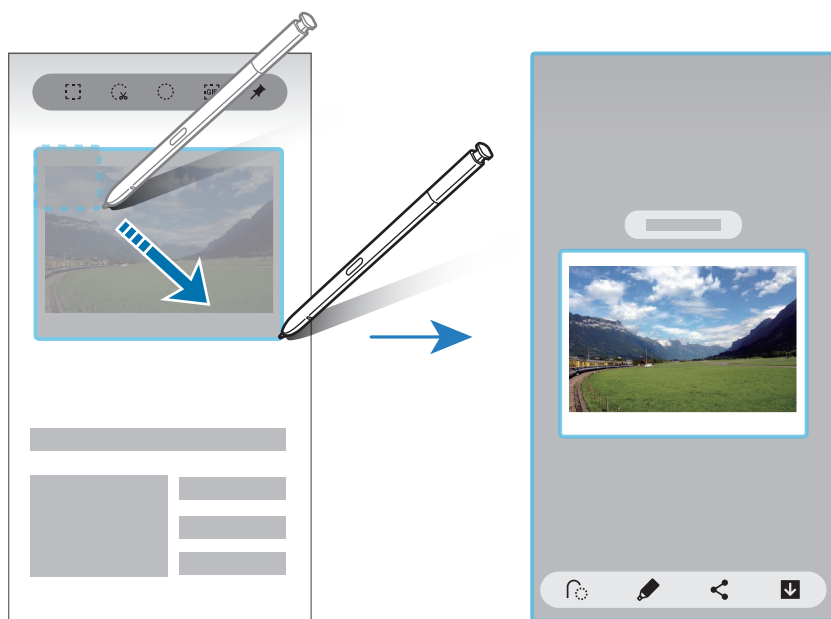
使用 S 触控笔选择区域并执行操作，如共享或保存。您也可以从视频中选择区域并截屏为 GIF 动画。

- 1 当有想要捕捉的内容时，例如图像的一部分，打开浮窗指令面板，然后点击**智能多截图**。
- 2 在工具栏上选择所需的形状图标，并将 S 触控笔划过要选择的内容。
如欲将所选区域固定在屏幕顶部，点击 ，选择区域，然后点击**固定到屏幕**。



- 3 选择要用于所选区域的选项。
 - **提取文本**：从所选区域提取文本。
 - ：自动更改所选区域的外观。
 - ：在所选区域上书写或绘制。
 - ：与他人共享所选区域。
 - ：在**相册**中保存所选区域。

从视频中捕捉区域

当播放视频时，选择一个区域并捕捉为 GIF 动画。

- 1 当在视频播放期间有想要捕捉的内容时，打开浮窗指令面板，然后点击**智能多截图**。
- 2 在工具栏上，点击 。
- 3 调整捕捉区域的位置和大小。

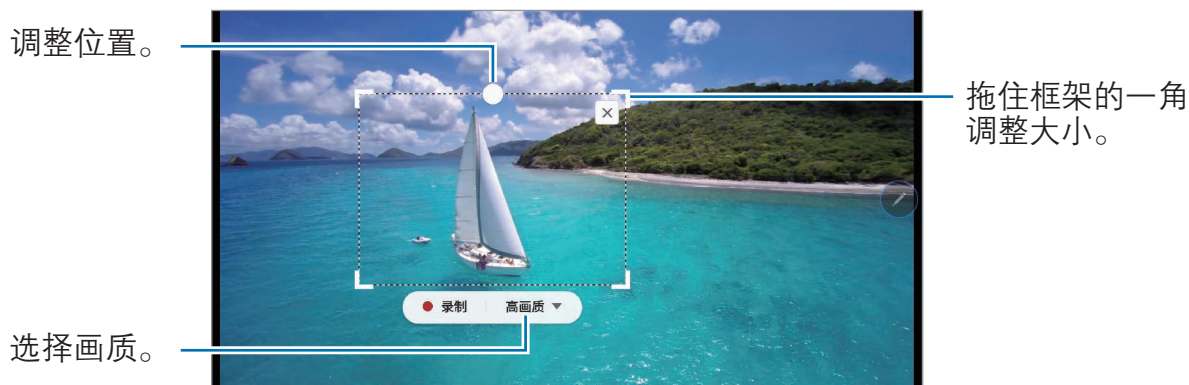





- 4 点击**录制**开始捕捉。



- 捕捉视频之前，确保视频正在播放。
- 屏幕上将显示可以捕捉视频区域的最大时长。
- 从视频中捕捉区域时，不会录制声音。

- 5 点击**停止**以停止捕捉。

- 6 选择要用于所选区域的选项。

- ：在所选区域上书写或绘制。点击  可在保存文件前查看结果。
- ：与他人共享所选区域。
- ：在**相册**中保存所选区域。

截屏编写

捕捉屏幕截图并在其上书写或绘制，或从捕捉的图像中裁剪某个区域。



使用某些应用程序时无法截取屏幕图像。

- 1 当有想要截取的内容时，打开浮窗指令面板并点击**截屏编写**。
当前屏幕将会自动捕捉且将出现编辑工具栏。
- 2 如果捕捉网页等长页面上的内容，点击**滚动截屏**以捕捉隐藏内容。反复点击**捕捉下一屏**，直到完成屏幕捕捉，然后点击**完成**。
- 3 在屏幕截图上编写备忘录。

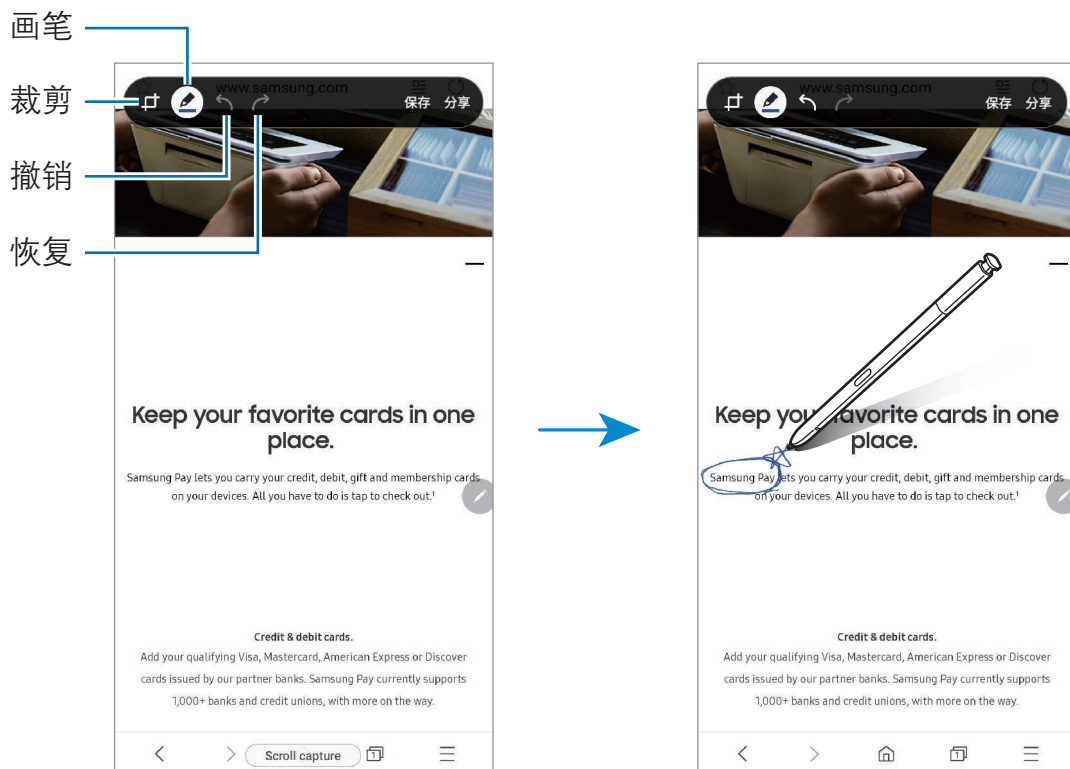



- 4 选择要用于屏幕截图的选项。

- **保存：**将屏幕截图保存在**相册**中。
- **分享：**与他人共享屏幕截图。







动态信息

与发送文本信息不同，此功能可录制您在书写或绘制动态信息时的动作并将其保存为动画文件，而后创建并发送独一无二的信息。

1 如欲在编写信息时发送动画信息，打开浮窗指令面板，然后点击**动态信息**。或者，也可在三星键盘上点击  → 。

此时动态信息窗口将出现。

2 自定义触控笔设置和背景图像。

- ：更改书写效果。
- ：更改触控笔的笔刷粗细。
- ：更改触控笔的书写色彩。
- ：更改背景颜色。
- ：更改背景图像。
- ：将动态萌拍贴纸设为背景。有关详细信息，请参阅[动态萌拍](#)。

3 在动态信息窗口上书写或绘制。

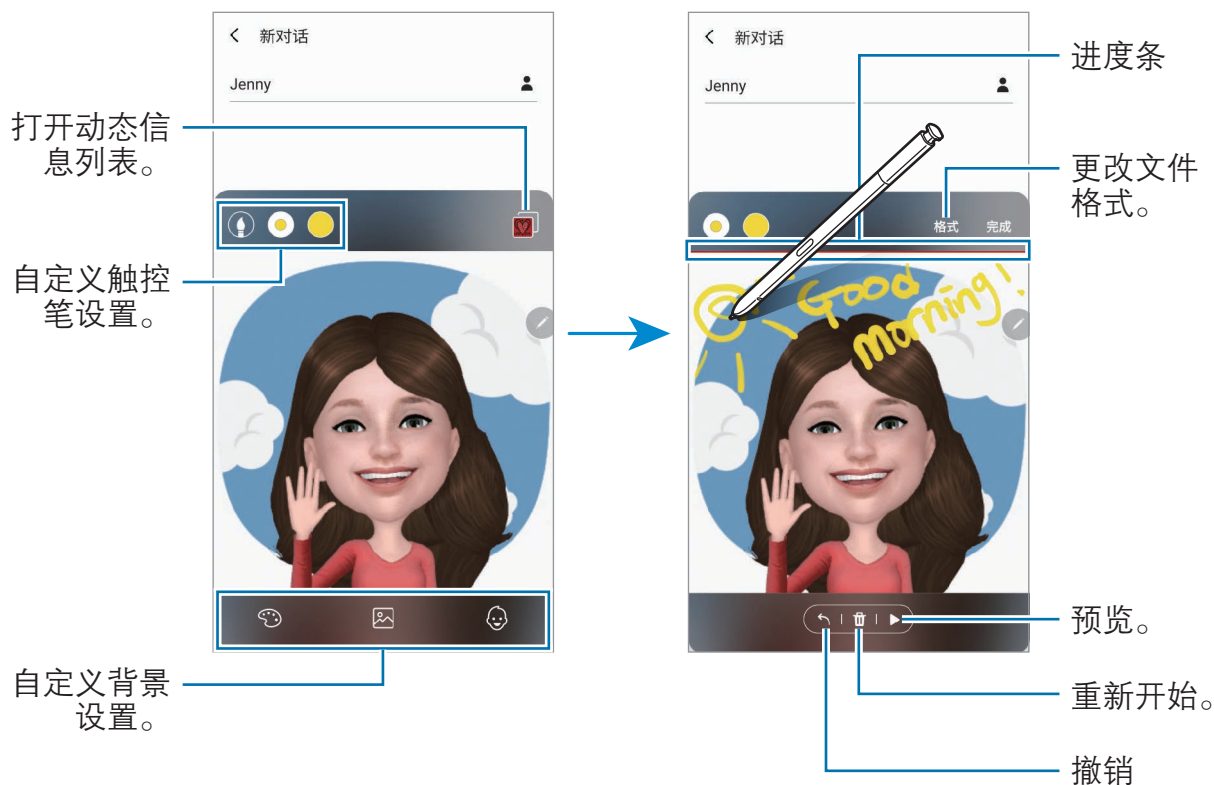

4 完成后，点击**完成**，然后发送信息。

动态信息将作为 GIF 动画文件或视频保存到**相册**，并将附加到当前信息。



您也可以使用其他共享方法分享动态信息。

- 在**相册**中选择一条动态信息，然后点击 .
- 在其他屏幕而非信息编写屏幕上，打开浮窗指令，点击**动态信息**，创建一条动态信息，然后点击**分享**。

翻译

将 S 触控笔悬停在要翻译的文字上。文本中包含的单位也将被转换。



- 如欲使用此功能，设备必须连接至 WLAN 或移动网络。
- 某些语言不支持此功能。
- 此功能仅在屏幕上检测到文本时可用。

1 当有想要翻译的内容时，打开浮窗指令面板，然后点击**翻译**。

2 在屏幕顶部的翻译面板上选择语言。

点击 **T** 或 **≡**，您可以在单词和句子之间切换文本。

3 将 S 触控笔悬停在要翻译的内容或要转换的单位上。

将会出现翻译后的文本。如欲听取原始文本的发音，请点击 **🔊**。



根据所选语言的不同，**🔊** 图标可能不会显示。

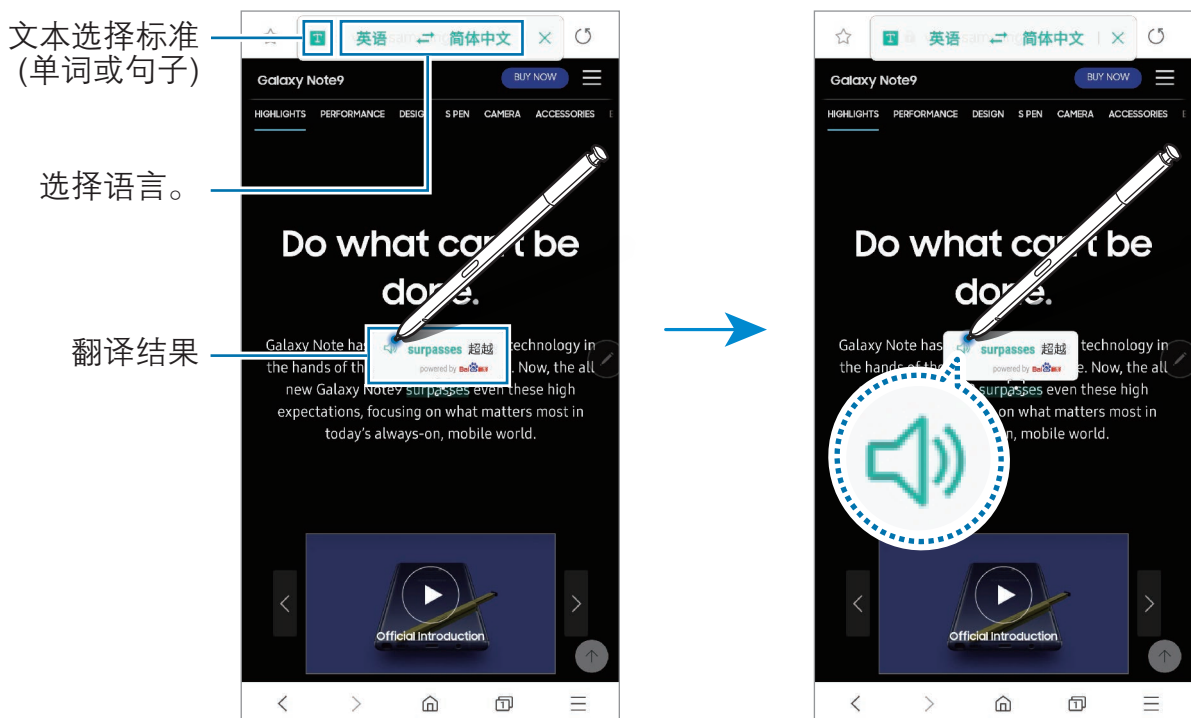

4 如欲关闭翻译，在翻译面板上点击 **X**。

Bixby 视觉

将 S 触控笔悬停在内容上方时，内容将被识别，且将显示可用的搜索图标。使用该功能可搜索相似图像，检测并翻译文本，等等。有关详细信息，请参阅 [Bixby 视觉](#)。

- 1 如果您想从图像中搜索相关信息或提取文本，打开浮窗指令面板，然后单击 **Bixby 视觉**。
- 2 将 S 触控笔悬停在所需内容上。
识别内容后，即会出现可用的搜索图标。

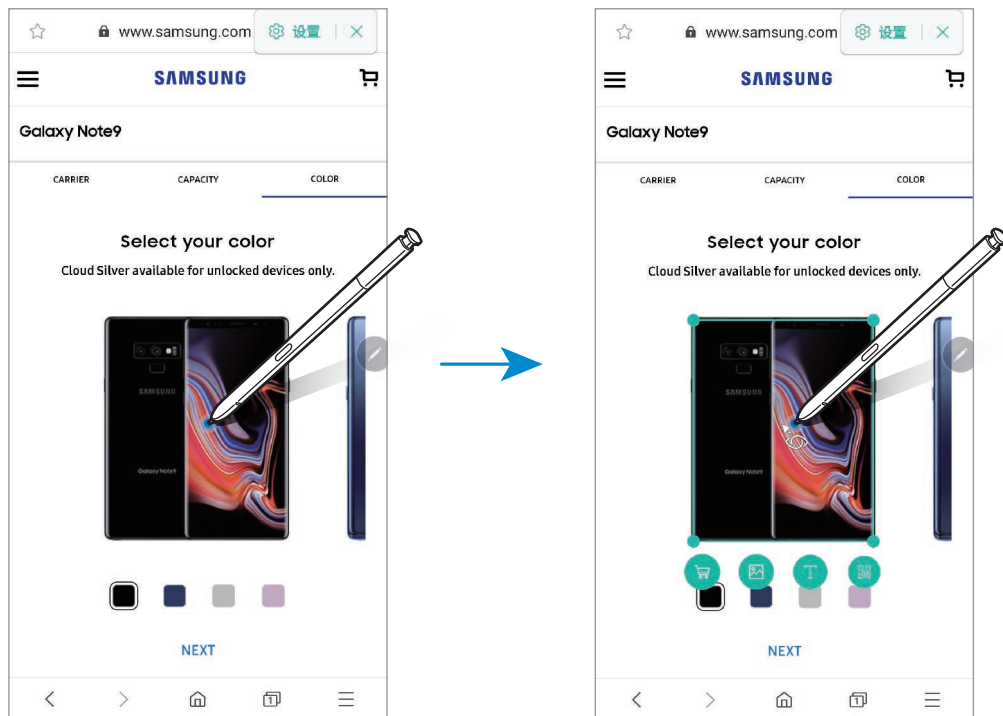

- 3 选择所需图标。
- 4 如欲关闭 Bixby 视觉，在 Bixby 视觉面板上单击 ✕。

放大

将 S 触控笔悬停在屏幕区域上以放大它。

打开浮窗指令面板，点击**放大**，然后将 S 触控笔悬停在要放大的区域上。

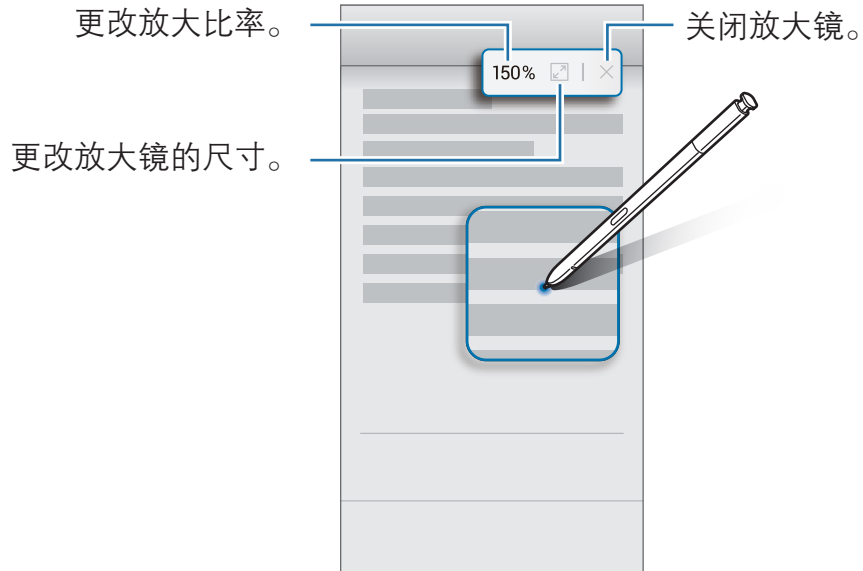

速览

将应用程序缩小成缩略图，而且将 S 触控笔悬停在缩略图上可以全屏视图打开应用程序。

例如，启动地图应用程序，打开浮窗指令面板，然后点击**速览**。应用程序将缩小为缩略图并放置在屏幕底部。在浏览网页时，将 S 触控笔悬停在缩略图上，可以全屏打开地图应用程序并快速搜索地点。

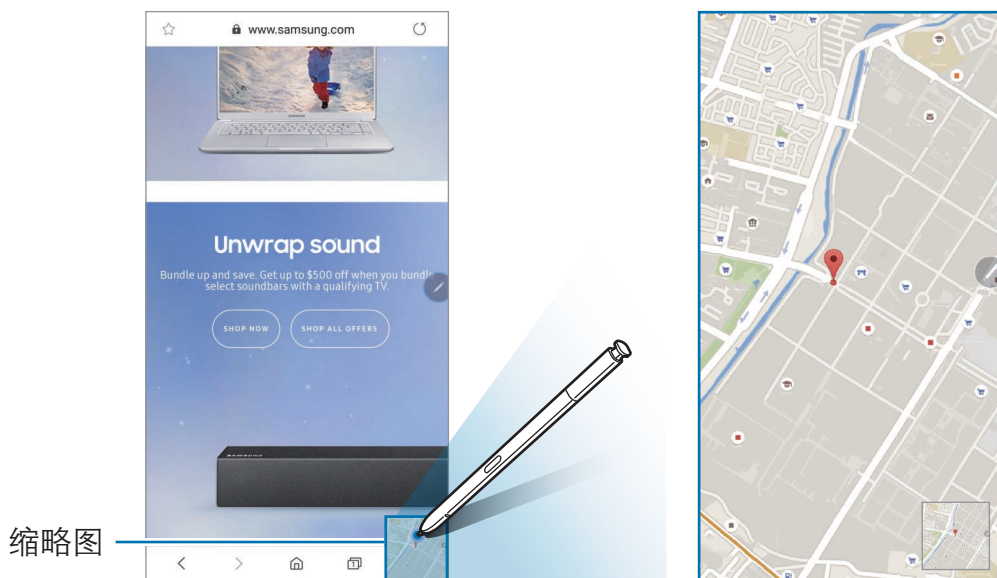

将 S 触控笔从屏幕拿开可重新将应用程序缩小为缩略图。

如欲关闭最小化的应用程序，点住缩略图并将其拖至屏幕顶部的**移除**。

浮窗预览

将 S 触控笔悬停在屏幕上的项目上方，可预览内容或在弹出窗口中查看信息。在某些应用程序中，预览窗口上会显示动作按钮。

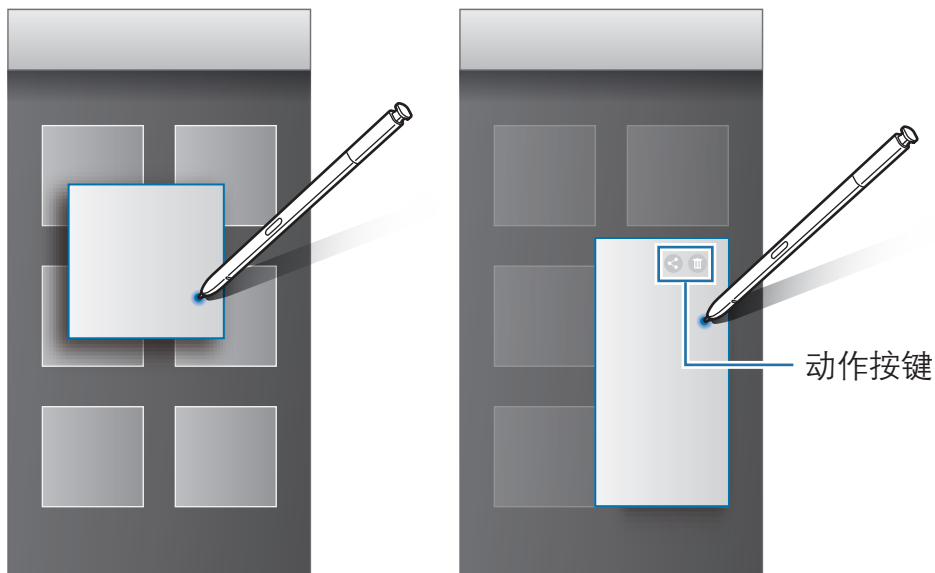

如果此功能未启动，启动**设置**应用程序，点击**高级功能** → **S Pen**，然后点击**浮窗预览**开关以将其启动。

画笔选择

在按住 S 触控笔按钮的同时，将 S 触控笔拖过文本或项目列表以选择多个项目或文本。也可以将所选项目或文本复制并粘贴至其他应用程序，或与他人共享。

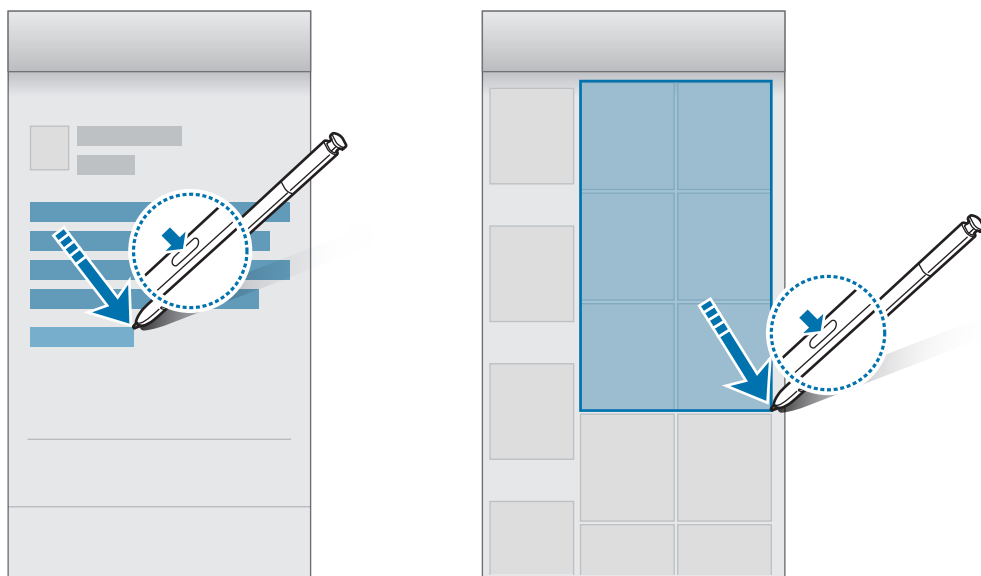

息屏快写

可以通过在屏幕上书写来快速创建备忘录，而无需打开。您也可以在息屏提醒上固定或编辑备忘录。



- 如果此功能未启动，启动**设置**应用程序，点击**高级功能** → **S Pen**，然后点击**息屏快写**开关以将其启动。
- 您可以根据 S 触控笔的颜色创建不同色彩的备忘录。若要关闭该功能，启动**设置**应用程序，点击**高级功能** → **S Pen** → **息屏快写**，然后点击**使用 S Pen 签名颜色**开关以将其停用。

创建息屏快写

- 1 屏幕关闭时，拔出 S 触控笔，或在按住 S 触控笔按钮时使用 S 触控笔双击屏幕。
- 2 编写或绘制备忘录。
如欲扩展页面，点击 .



3 如欲将备忘录固定到息屏提醒，点击  → **置顶至息屏提醒**。固定的备忘录暂时不会被保存。

如欲保存备忘录，点击**保存在笔记中**或重新插入 S 触控笔至插槽。备忘录将保存到**三星笔记** → **三星** → **息屏快写**。

在息屏提醒上查看固定的备忘录

固定屏幕关闭备忘录后，您可以在息屏提醒上查看备忘录。

如欲编辑固定的备忘录，双击该备忘录。如果再次将编辑的备忘录固定到息屏提醒，原始备忘录将保存至**三星笔记** → **三星** → **息屏快写**。

如欲最小化固定的备忘录，双击 。备忘录将以  图标显示在息屏提醒上。如欲再次查看该备忘录，双击 。



如果在打开备忘录后一段时间内不执行任何操作，备忘录将自动最小化。

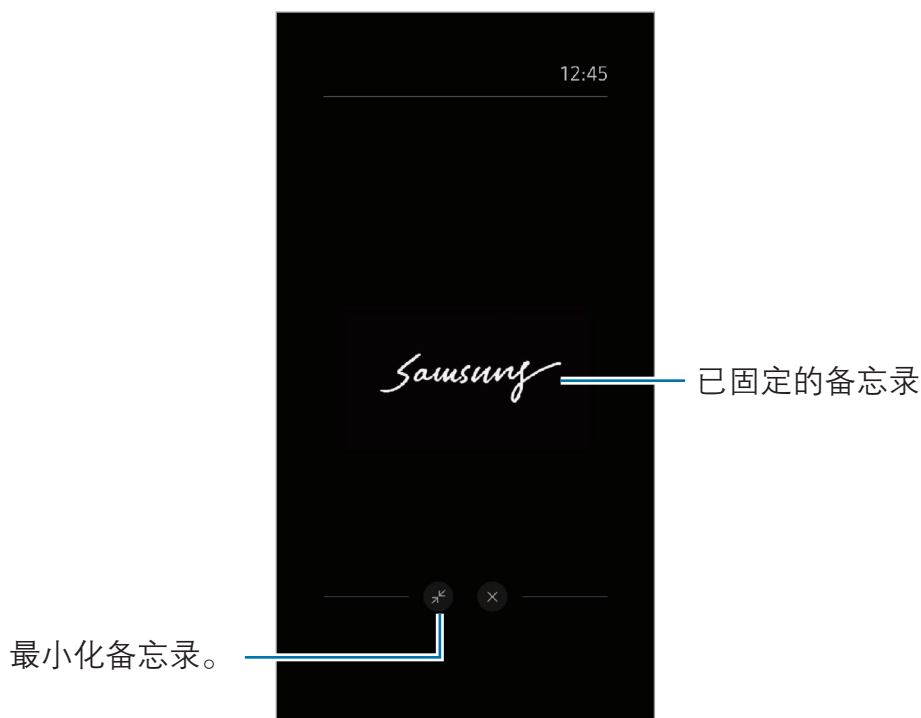

使用 S 触控笔解锁屏幕

如果屏幕在连接 S 触控笔时被锁定，您可以按 S 触控笔按钮解锁屏幕。



- 只有在设置了屏幕锁定方法时，才能使用**使用 S Pen 遥控器解锁**功能。
- 如欲使用此功能，S 触控笔必须连接至移动设备。

1 启动**设置**应用程序，点击**高级功能** → **S Pen** → **使用 S Pen 遥控器解锁**。

2 点击**使用 S Pen 遥控器解锁** → **确定**。

3 使用预设的屏幕解锁方式解锁屏幕。

现在，您可以通过按 S 触控笔按钮解锁屏幕。

Bixby

简介

Bixby 为智能语音服务，可帮助您更加便捷地使用设备。

您可以通过语音或文字与 Bixby 进行沟通。Bixby 会启动您请求的功能，或显示您所需的信息。它还可以学习您的使用模式和环境。它越了解您，就能越准确理解您。



- 如欲使用 Bixby，设备必须连接至 WLAN 或移动网络。
- 若要使用 Bixby，必须注册并登录您的三星帐户。
- Bixby 仅支持部分语言，某些功能可能因区域不同而不可用。

启动 Bixby

首次启动 Bixby 时，将出现 Bixby 介绍页面。您必须选择 Bixby 的使用语言，按照屏幕提示注册并登录您的三星帐户，然后同意条款和条件。

1 按下 Bixby 键。

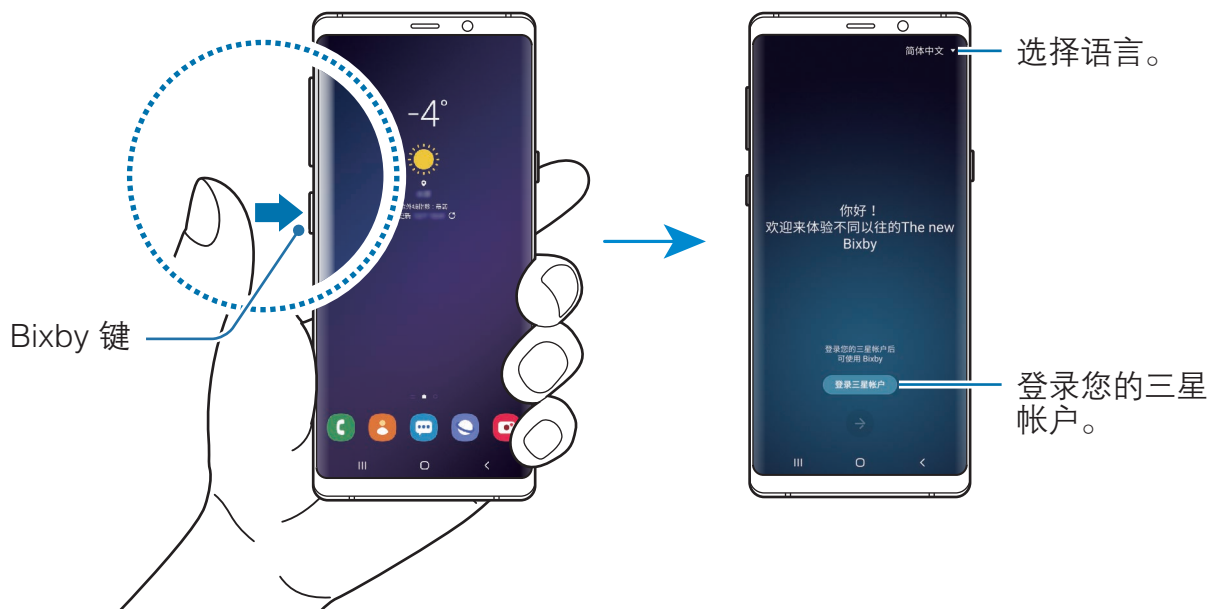

2 选择 Bixby 的使用语言。

3 点击**登录三星帐户**，然后按照屏幕提示登录您的三星帐户。

 如果已登录帐户，帐户信息将在屏幕上出现。

4 点击 ➔。

5 阅读并同意条款和条件，然后点击 ➔。

6 点击 → 并按照屏幕提示注册声音。

如果设置语音唤醒功能，您可以通过说出“嗨，Bixby”开始与 Bixby 对话。

7 点击 ✓ 以完成设置。

将会出现 Bixby 屏幕。



使用 Bixby

对 Bixby 说出所需内容后，Bixby 会启动相应功能或展示所需信息。

按住 Bixby 键的同时，对着 Bixby 说出所需内容，说完后松开按键上的手指。或者，说出“嗨 Bixby”，待设备发出声音后时说出所需内容。

例如，在按住 Bixby 键时，说出“今天天气怎么样？”天气信息将显示在屏幕上。

如果想知道明天的天气，在按住 Bixby 键时，说出“明天呢？”由于 Bixby 理解这里的对话语境，它会为您展示明天的天气。



如果 Bixby 在对话过程中提出问题，请在按住 Bixby 键的同时回答 Bixby。或点击  并回答 Bixby。

如果正在使用耳机或蓝牙音频，或通过说“嗨，Bixby”来开始对话，无需点击图标就可以继续会话。按下 Bixby 键并点击  → **设置** → **自动倾听** → **仅限免提**。

通过语音唤醒 Bixby

您可以通过说出“嗨，Bixby”开始与 Bixby 对话。注册声音，以便 Bixby 在听到“嗨，Bixby”时做出响应。

- 1 按下 Bixby 键并点击  → **设置** → **语音唤醒**。
- 2 点击**通过“嗨，Bixby”唤醒**开关以将其启动。
- 3 按照屏幕提示完成设置。

现在您可以说出“嗨，Bixby”，待设备发出声音后，便可开始对话。

通过输入文字进行交流

如果由于环境嘈杂而无法识别声音，或者处于不便说话的情况，您可以通过文字与 Bixby 沟通。

按下 Bixby 键，点击 ，然后输入所需内容。

沟通期间，Bixby 也会通过文字而不是语音进行回复。

Bixby 使用方式

启动应用程序或服务

您可以通过 Bixby 快速启动功能。

例如，按住 Bixby 键的同时，说出“给妈妈打电话”，然后松开 Bixby 键上的手指。Bixby 将会向保存为妈妈的联系人拨打电话。

查看使用 Bixby 的更多方法

若要查看使用 Bixby 的更多方法，按下 Bixby 键，然后在屏幕上向左滑动。您可以查看 Bixby 支持的服务和命令示例。



部分功能可能无法使用，具体取决于所在的地区或服务提供商。

Bixby 的其他功能

在使用扬声器的同时唤醒 Bixby

即使扬声器在播放闹钟、铃声或媒体时，您也可以通过说出“嗨，Bixby”来唤醒 Bixby。

按下 Bixby 键，点击 **⋮** → **设置** → **语音唤醒**，然后点击**在手机扬声器播放时使用**开关将其启用。

检查 Bixby 的理解

您可以检查对您所说内容的理解程度。如果 Bixby 理解有误，您可以告诉 Bixby 正确的意思。

向下拖动 Bixby 的答案区域。Bixby 理解的内容和任何使用过的服务都会出现。如果 Bixby 理解有误，编辑内容，更改要使用的应用程序或服务。



使用快捷命令

可以添加快捷命令，以便更加快捷轻松地发出命令。也可以通过添加快捷命令将多个命令放在一起，这样可以同时发出多个命令。

- 1 按下 Bixby 键并点击  → **快捷命令** → **+**。
- 2 点击**快捷命令词语或短语**，然后输入一个快捷命令名称。
- 3 点击**添加命令**，然后选择所需方式。
 - **选择命令**：从命令列表选择一个命令。
 - **请说出命令**：说出您的命令。
 - **请输入命令**：输入您的命令。
- 4 选择或输入 Bixby 要执行的命令。
若要添加其他命令，点击**添加命令**。



- 5 点击**保存**。
现在，您可以通过说出添加的快速命令，同时发出多个命令。

使用耳机或蓝牙耳机

如果环境嘈杂，通过内置话筒无法听清您的声音，请将耳机或蓝牙耳机连接至设备。按住耳机或蓝牙耳机上的通话键以启动 Bixby，然后向话筒说出您的请求。



此功能可能无法使用，或者其使用方法可能因耳机或蓝牙耳机而异。

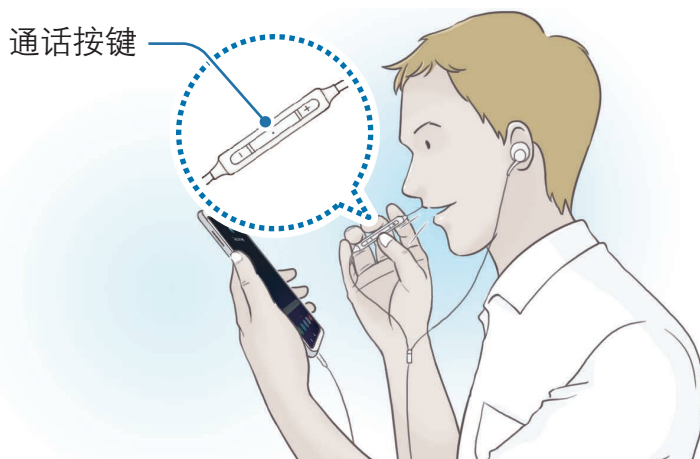

自定义 Bixby 设置

按下 Bixby 键并点击  → **设置**。

- **语言和语音风格**：设置与 Bixby 交流时使用的语言并设置语音反馈的风格。所选语言仅在与 Bixby 交流时适用。



Bixby 仅支持部分语言，某些功能可能因区域不同而不可用。若要查看支持的语言列表，请点击**语言**。

- **语音回复**：更改 Bixby 的语音反馈设置。
- **自动倾听**：将 Bixby 设置为在询问问题时自动收听，这样您无需按下图标即可进行响应。仅当您在使用耳机或蓝牙音频，或通过说“嗨，Bixby”来开始对话时，此选项可用。
- **语音唤醒**：将 Bixby 设置为听到您说“嗨，Bixby”时唤醒。您也可以更改语音唤醒功能的设置。
- **手机锁定时使用**：设置 Bixby 在设备锁定的情况下完成某些操作，例如拨打电话或启动地图应用。
- **Bixby 键**：选择打开 Bixby 屏幕需要按下 Bixby 键的次数。
- **营销通知**：设置为接收有关市场营销信息的通知。

- **隐私：** 设置使用 Bixby 的互动和自定义服务来增强您的体验。
- **关于 Bixby 语音：** 查看 Bixby 版本和法律信息。

Bixby 视觉

Bixby 视觉是一种可以提供相似图像、位置、翻译文本以及二维码等信息的服务。即使不知道物体的名称，您也可以使用 Bixby 视觉快速直观地识别出物体。

使用以下 Bixby 视觉功能。

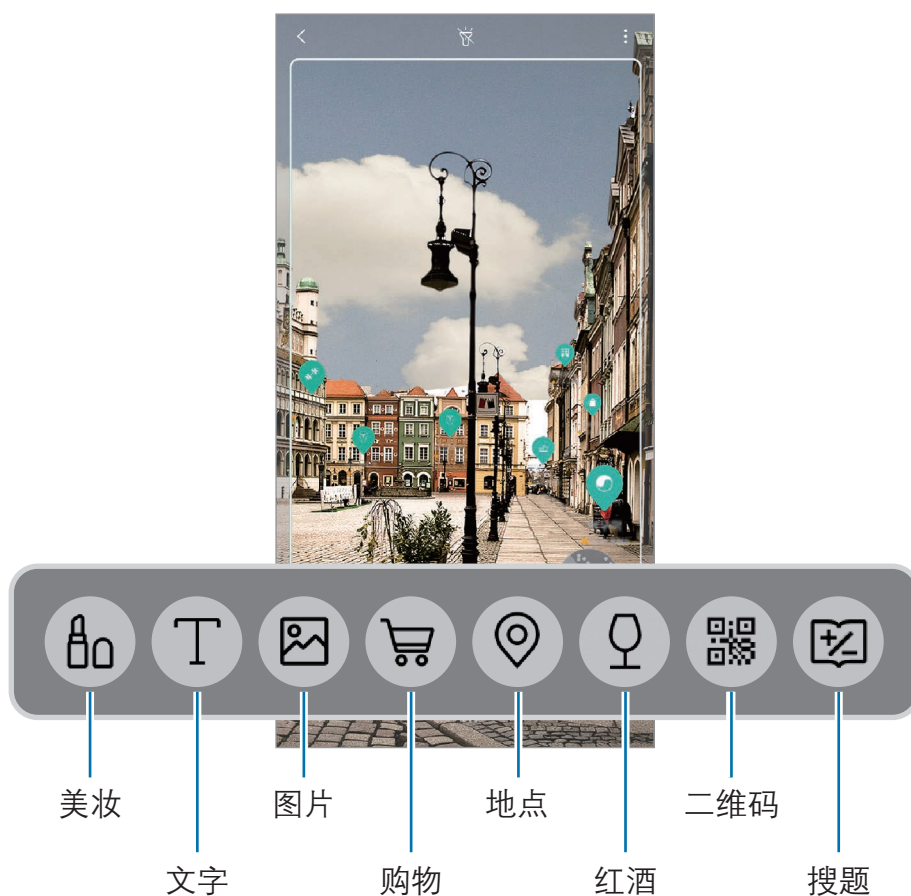

- 如欲使用此功能，设备必须连接至 WLAN 或移动网络。
- 如欲使用此功能，必须注册并登录您的三星帐户。
- 可用的功能和搜索结果可能会因所在地区或服务提供商而异。
- 取决于图像尺寸、格式或分辨率，此功能可能不可用，或者您可能无法获得正确的搜索结果。
- 三星不对 Bixby 视觉提供的产品信息负责。

启动 Bixby 视觉

- 1 通过以下一种方式启动 Bixby 视觉。
 - 在**相机**应用程序上，点击 **Bixby 视觉**。
 - 在**相册**应用程序上，选择图像并点击 。
 - 在**浏览器**应用程序上，点住图像并点击 **Bixby 视觉**。
 - 如果已经将 Bixby 视觉应用程序图标添加至主屏幕，请启动 **Bixby 视觉**应用程序。
- 2 选择所需的功能。
- 3 确保物体位于屏幕内以便进行识别。

识别出物体后，屏幕上将会出现搜索结果。

若要查看更多信息，点击功能图标或选择一个搜索结果。

体验虚拟化妆

在脸部实时试用多种化妆产品并搜索产品信息。您可以找到多种适合自己的颜色和款式。

- 1 启动**相机**应用程序，然后启动 Bixby 视觉。

或者，启动 **Bixby 视觉**应用程序。
- 2 选择 ，然后面向前置相机镜头。
- 3 选择要在脸部试用的化妆产品。

您可以通过向上或向下拖动屏幕右侧的控制栏来调整化妆强度。
- 4 点击 。

该产品的信息将会出现。

翻译或提取文本

识别并在屏幕上显示翻译的文本。还可以从文档或图片中提取文本。

例如，如果您在国外旅行时需要知道指示牌内容，可使用 Bixby 视觉功能。设备会将指示牌上的文本翻译为您选择的语言。

1 将相机对准所需图像或对象，然后启动 Bixby 视觉。

2 选择 ，然后确保文本位于屏幕内以便进行识别。

屏幕上将会出现翻译后的文本。

- 如欲提取文本，请点击 。您可以分享或保存已提取的文本。
- 如欲更改源语言或目标语言，请点击屏幕顶部的语言设置面板。

搜索相似图像

在线搜索与识别对象相似的图像。可查看各种与对象特性相似的图像，如颜色或形状。

例如，如果您想知道照片或图像的标题，可使用 Bixby 视觉功能。设备将搜索并显示相关信息或具有相似特征的图像。

1 将相机对准所需图像或对象，然后启动 Bixby 视觉。

2 选择 ，然后确保物体位于屏幕内以便进行识别。



3 点击  或在屏幕上选择一个搜索结果。

将会出现相似的图像。

搜索购物信息

即使不知道产品名称，您也可以通过识别产品或其条码来搜索信息。

例如，如果您想在线搜索产品的信息，可使用 Bixby 视觉功能，设备将进行搜索并显示结果。

- 1 将相机对准所需图像或对象，然后启动 Bixby 视觉。
- 2 选择 ，然后确保物体位于屏幕内以便进行识别。
- 3 点击 。
该产品的信息将会出现。

搜索附近地点

通过识别您当前所在的位置来搜索附近地点的信息。

例如，如果您想搜索附近的咖啡厅，可使用 Bixby 视觉功能。设备将搜索附近咖啡馆并为您显示搜索结果。

- 1 将相机对准所需位置或对象，然后启动 Bixby 视觉。
- 2 选择 ，然后确保位置或物体位于屏幕内以便进行识别。
您可以查看有关附近地点的基本信息。
若要搜索其他方向的位置，请将相机指向所需方向。



 如果是通过相机使用 Bixby 视觉，您可以查看当前的位置和天气信息。如欲在地图上查看您的当前位置，请将相机对准地面。如欲查看当前的天气信息，请将相机对准天空。

- 3 点击  或在屏幕上选择一个搜索结果。
设备将显示附近地点的信息。

搜索红酒信息

检测红酒标签上的信息，并搜索红酒信息。

例如，如果需要寻找您喜爱的红酒或需要了解某种红酒，可使用 Bixby 视觉功能。

- 1 将相机对准所需图像或对象，然后启动 Bixby 视觉。
- 2 选择 ，然后确保红酒标签位于屏幕内以便进行识别。
- 3 点击  或在屏幕上选择一个搜索结果。
该红酒标签的信息将会出现。



读取二维码

识别二维码并查看各类信息，例如网站、照片、视频、地图和名片。

- 1 将相机对准所需图像或对象，然后启动 Bixby 视觉。
- 2 选择 ，然后确保二维码位于屏幕内以便进行识别。
将会出现二维码相关的信息。

搜索作业题目信息

一次选择一个问题可以搜索到更多有关作业题目的信息。

- 1 碰到问题需要解答时，请启动 Bixby 视觉。
- 2 选择 ，然后确保问题位于屏幕内以便进行识别。
- 3 点击 。
将显示针对问题的答案。

Bixby 主页

在 Bixby 主页屏幕上，您可以查看 Bixby 提供的推荐服务和信息，它们通过分析您的使用模式和习惯得出。



- 若要查看更多内容，请连接至 WLAN 或移动网络。
- 如欲完整使用此功能，必须注册并登录您的三星帐户。

打开 Bixby 主页

1 在主屏幕上，向右滑动。

Bixby 主页将会出现。

首次启动此功能时或在执行数据重置后，按照屏幕提示完成设置。

2 向上或向下滑动以查看推荐内容。



3 如欲关闭 Bixby 主页，在屏幕上向左滑动或点击返回键即可。

在 Bixby 主页上使用推荐内容



打开 Bixby 主页后，您可以查看 Bixby 卡片，这些内容会经常更新。向上或向下滑动以查看卡片。

例如，早晨前往办公室途中，您可以在 Bixby 主页屏幕查看一天的日程并播放您喜爱的歌曲。在晚上，您可以查看闹钟，检查您的日常活动，以及查看朋友消息。



卡片内容和顺序会以指定间隔自动更新。如欲手动更新卡，在屏幕上向下滑动。

编辑卡片列表

- 如欲将卡片固定在 Bixby 主页顶部，点击  → **置顶**。若要取消固定卡片，点击  → **取消置顶**。
- 如欲停止在列表中显示卡片，向右拖动卡片，然后点击**不再显示**。
- 如欲隐藏列表中的卡片，向右拖动卡片，然后点击**暂时隐藏**。

选择要作为卡片显示的应用程序

添加或删除作为卡片显示在 Bixby 主页中的应用程序。

在 Bixby 主页屏幕上，点击  → **卡片**，然后点击项目旁的开关以添加或删除项目。



如果设备上没有安装某个应用程序，必须安装后才能使用。在 Bixby 主页屏幕上，点击  → **卡片**，然后下载应用程序。

自定义 Bixby 主页设置

在 Bixby 主页屏幕上，点击  → **设置**。

- **个性化服务**：设置使用 Bixby 的互动和自定义服务来增强您的体验。
- **关于 Bixby 主页**：查看 Bixby 主页版本和法律信息。

提醒

创建提醒来安排待办事项或在稍后查看内容。您将在每个提醒的预设时间或地点收到通知。



- 若要接收更准确的通知，将设备连接至 WLAN 或移动网络。
- 如欲完整使用此功能，必须注册并登录您的三星帐户。
- 如欲使用位置提醒，必须开启 GPS 功能。

启动提醒

您可以从 Bixby 主页启动提醒。

1 在主屏幕上，向右滑动。

Bixby 主页将会出现。

2 点击提醒卡片上的**开始**。

将会出现提醒屏幕，并且将会在主屏幕中添加提醒应用程序图标 (🔔)。



创建提醒

使用各种方法创建提醒。如果您创建包含指定时间或位置设置的提醒，提醒应用程序将提醒您。您还可以保存各种信息，例如单个备忘录或网页地址，以供稍后查看。

例如，创建提醒以提醒您“到家后浇花”。

- 1 启动**提醒**应用程序。
- 2 点击**编写提醒**或 **+**，然后输入“浇花”。
- 3 点击**地点** → **设置条件** → **选择地点**，然后将地点设置为家。
- 4 点击**在我到达时** → **完成**。



- 5 点击**保存**以保存提醒。
到家后，将出现“浇花”通知。

使用 Bixby 创建提醒

按住 Bixby 键并说出“提醒我到家后浇花”。

Bixby 会将您所说的内容保存为提醒。

检查提醒通知

处于预设的时间或位置时，会出现通知弹出窗口。点击**结束**或**稍后提醒**。



查看提醒列表

启动**提醒**应用程序可查看提醒列表。如欲查看提醒详情，请选择相应提醒。



编辑提醒详情

添加或编辑提醒详情，如频率、日期和时间或位置。

- 1 在提醒列表中，选择要编辑的提醒，然后点击**编辑**。
- 2 编辑条件并点击**保存**。



完成提醒

将不需要的提醒标记为完成。

在提醒列表中选择提醒，然后点击**完成**。或者，也可向左拖动提醒。

恢复提醒

恢复已完成的提醒。

- 1 在提醒列表中，点击 **⋮** → **已完成** → **编辑**。
- 2 勾选需要恢复的项目并点击**恢复**。

提醒将被添加到提醒列表，您将会在预设的时间收到提醒。

删除提醒



如欲删除提醒，向右拖动提醒。如欲删除多个提醒，点住提醒，勾选要删除的提醒，然后点击**删除**。

电话

简介

拨打或接听语音和视频通话。

拨打电话

- 1 启动**电话**应用程序，然后点击**键盘**。
- 2 输入电话号码。
- 3 点击  或  以拨打语音电话，或点击  以拨打视频电话。



从通话记录或联系人列表拨打电话

点击**最近记录**或**联系人**，然后在联系人或电话号码上向右滑动以拨打电话。

如果此功能已停用，启动**设置**应用程序，点击**高级功能** → **动作与手势**，然后点击**通过滑动来拨打电话或发送信息**开关以将其启动。

使用快速拨号

设置快速拨号号码以快速拨号。

如欲为快速拨号设置号码，点击**键盘**或**联系人** →  → **快速拨号号码**，选择快速拨号号码，然后添加电话号码。

如欲拨号，点住拨号盘上的快速拨号号码。对于数字 10 及以上的快速拨号，点击号码的前一(几)位数字，然后点住最后一位数字。

例如，如果将数字 **123** 设置为快速拨号号码，依次点击 **1** 和 **2**，然后点住 **3**。

从锁定屏幕拨打电话



在锁定屏幕上，将  拖到圆圈外面。

使用黄页拨打电话

可以使用黄页提供的来电显示数据轻松搜索企业并呼叫它们。

点击**黄页**，然后在搜索字段中输入数字或字符。设备会自动显示在搜索中标识的企业。选择要呼叫的企业。

拨打国际电话

- 1 启动**电话**应用程序，然后点击**键盘**。
- 2 点住 **0**，直到 **+** 号出现。
- 3 输入国家代码、区号和电话号码，然后点击  或 。

接听电话

接听电话

来电时，点住  拖到大圆以外。

拒绝通话

来电时，点住  拖到大圆以外。

如欲在拒绝来电时发送信息，向上拖动**发送信息**栏。如果已启动**添加提醒**，将保存提醒以便在拒绝来电后一小时提醒您。

如欲创建各种拒绝信息，启动**电话**应用程序，点击  → **设置** → **来电阻止** → **快速拒接短信**，输入信息，然后点击 **+**。

未接来电

如果有未接来电， 图标将会在状态栏上出现。打开通知面板以查看未接来电的列表。或者，启动**电话**应用程序，然后点击**最近记录**以查看未接来电。

阻止电话号码

阻止已添加至黑名单的指定号码来电。

- 1 启动**电话**应用程序，点击  → **设置** → **来电阻止** → **黑名单** → **黑名单**。
- 2 点击 **+** → **手动添加**、**从联系人添加**，或**从记录中添加**。
- 3 输入电话号码或勾选联系人，然后点击**保存**。

黑名单中的号码尝试与您联系时，您将不会收到通知。通话将记录在通话记录中。



还可以阻止未显示呼叫号码的来电。点击  → **设置**，然后点击**拦截匿名来电**开关以启动此功能。

通话期间的选项

语音通话期间

可供使用的操作包括：

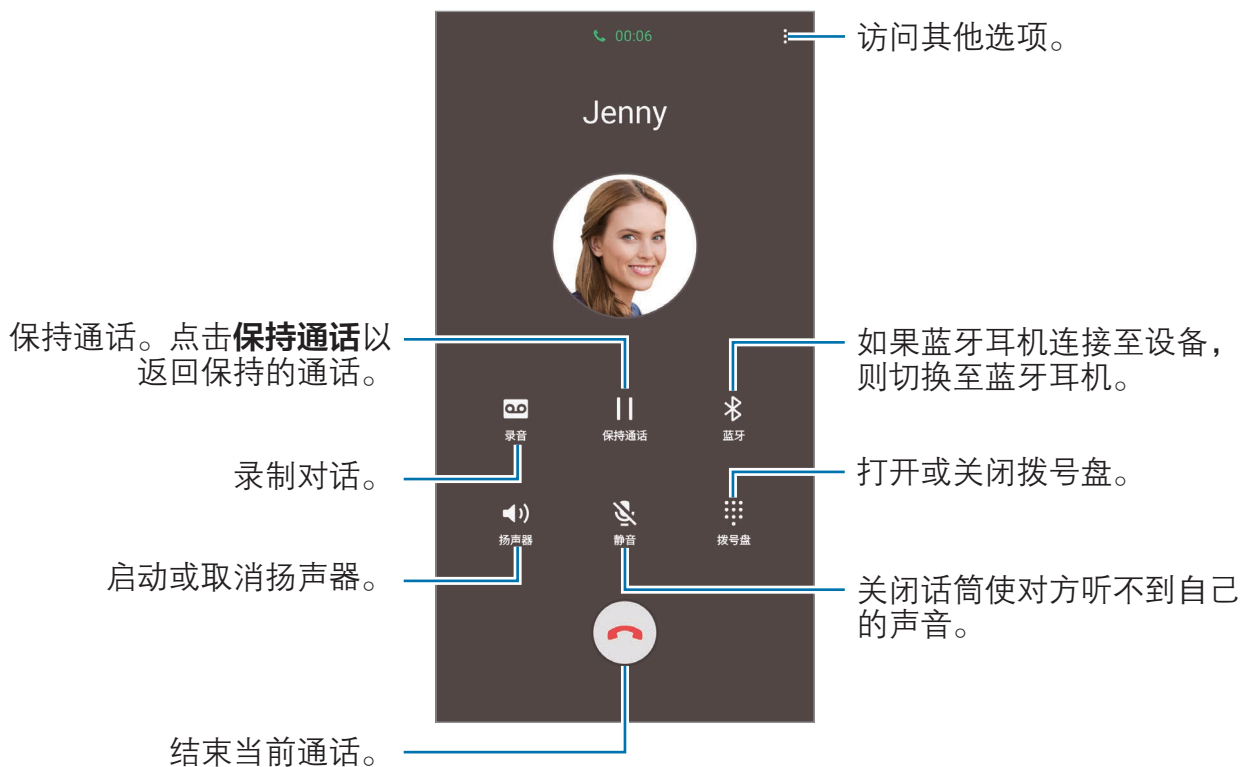

- 使用扬声器时，使设备远离耳朵。
- 录制对话时，文件将保存到**我的文件** → **内部存储** → **Call**。
- 如果后置相机镜头周围区域或指纹识别传感器被遮盖，通话期间可能会有杂音。请移除后置相机镜头周围的附件，例如，屏幕保护膜或手机贴纸。

视频通话期间

点击屏幕以使用以下选项：

- ：访问附加选项。
- **相机**：关闭相机使对方看不到自己。
- **切换**：在前置相机镜头和后置相机镜头之间切换。
- ：结束当前通话。
- **静音**：关闭话筒使对方听不到自己的声音。
- **扬声器**：启动或取消扬声器。使用扬声器时，使设备远离耳朵。

将电话号码添加到联系人

通过键盘将电话号码添加到联系人

- 1 启动**电话**应用程序，然后点击**键盘**。
- 2 输入号码。
- 3 点击**添加至联系人**。
- 4 点击**添加至联系人**以创建新联系人，或点击**更新现有联系人**以将号码添加到现有联系人。

通过通话列表将电话号码添加到联系人

- 1 启动**电话**应用程序，然后点击**最近记录**。
- 2 点击来电人的图像，然后点击**添加**，或点击电话号码，然后点击**添加至联系人**。
- 3 点击**添加至联系人**以创建新联系人，或点击**更新现有联系人**以将号码添加到现有联系人。

添加标签至电话号码

可以添加标签至电话号码而无须将其保存至联系人。这样，您无需将来电者列入联系人就可在其来电时查看其信息。

- 1 启动**电话**应用程序，然后点击**最近记录**。
- 2 点击电话号码 → 。
- 3 点击**添加标签**，输入标签，然后点击**添加**。
如果此号码来电，号码下方将会显示标签。

联系人

简介

在设备上创建新联系人或管理联系人。

添加联系人

创建新联系人

- 1 启动**联系人**应用程序并点击 **+**。
- 2 选择存储位置，然后点击**选择**。
- 3 输入联系人信息。

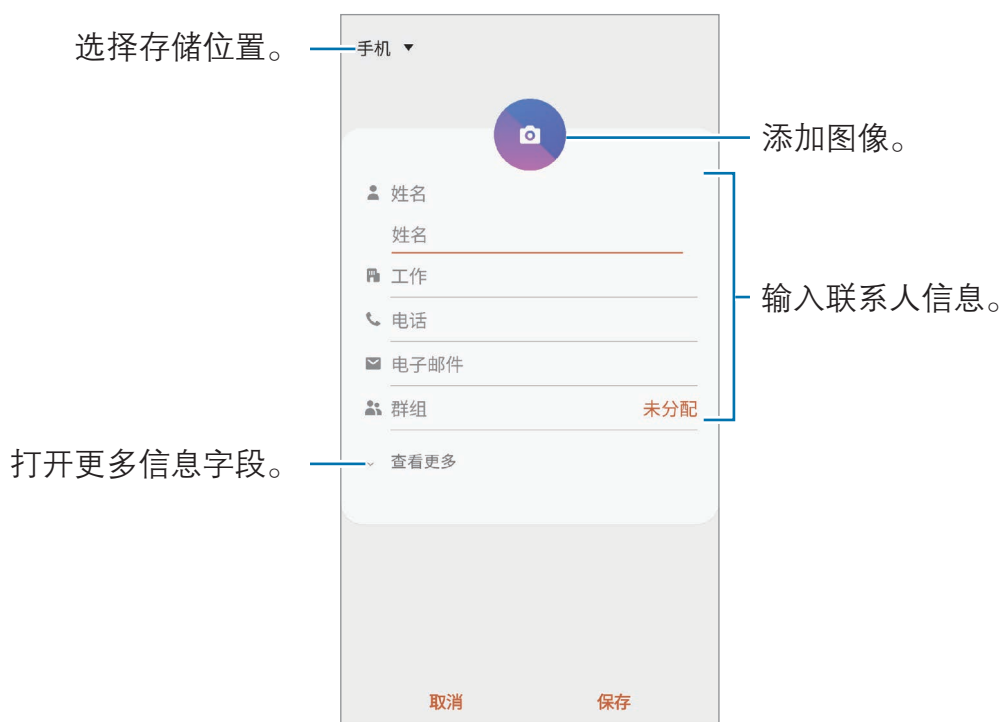

取决于所选存储位置，可以保存的信息类型可能有所不同。

- 4 点击**保存**。

导入联系人

通过从其他存储设备导入到您的设备添加联系人。

- 1 启动**联系人**应用程序，点击 **☰** → **管理联系人** → **导入/导出联系人** → **导入**。
- 2 选择要从中导入联系人的存储位置。
- 3 勾选要导入的 VCF 文件或联系人，然后点击**完成**。
- 4 选择存储位置以保存联系人，然后点击**导入**。

与网络帐户同步联系人

将设备联系人与例如三星帐户等网络帐户中保存的在线联系人同步。

- 1 启动**设置**应用程序，点击**帐户与备份** → **帐户**，然后选择要同步的帐户。
- 2 点击**同步帐户**，然后点击**联系人**开关以将其启动。
如果使用的是三星帐户，点击 **⋮** → **同步设置**，然后点击**联系人**开关以将其启动。

搜索联系人

启动**联系人**应用程序。

使用以下搜索方法之一：

- 向上或向下滑动联系人列表。
- 沿着联系人右侧的索引拖动手指，以快速滑动列表。
- 点击联系人列表顶部的 **Q** 并输入搜索标准。

点击联系人。然后执行以下操作之一：

- **☆**：添加至收藏联系人。
- **📞 / 📺**：拨打语音或视频电话。
- **💬**：撰写信息。
- **✉**：撰写电子邮件。

共享联系人

可以使用各种共享选项来与他人共享联系人。

- 1 启动**联系人**应用程序，然后单击  → **分享**。
- 2 选择联系人并单击**分享**。
- 3 选择共享方法。

保存并共享个人资料

使用个人资料共享功能保存并与其他人共享您的个人资料信息，例如您的照片和状态信息。



- 个人资料共享功能可能无法使用，具体取决于所在的地区或服务提供商。
- 个人资料共享功能仅适用于已在其设备上启动个人资料共享功能的联系人。

- 1 启动**联系人**应用程序，然后选择个人资料。
- 2 单击**编辑**，编辑您的个人资料，然后单击**保存**。
- 3 单击**点击此处分享您的个人资料**，然后单击开关以将其启动。

如欲使用个人资料共享功能，必须验证您的电话号码。可以查看**联系人**中已更新的联系人个人资料信息。

如欲更改共享您个人资料的联系人范围，请点击**选择分享内容**，选择要共享的项目，然后选择一个选项。

创建群组

您可以添加群组，例如家庭或好友群组，然后按组管理联系人。

- 1 启动**联系人**应用程序，然后点击  → **群组** → **创建群组**。
- 2 输入群组名称。
如欲设置群组铃声，点击**群组铃声**，然后选择一个铃声。
- 3 点击**添加成员**，选择要添加到群组的联系人，然后点击**完成**。
- 4 点击**保存**。

发送群信息

您可以同时向群组的成员发送群信息。

启动**联系人**应用程序，点击  → **群组**，选择一个群，然后点击  → **发送信息**。

合并重复联系人

从其他存储设备导入联系人时，或将联系人同步到其他帐户时，联系人列表中可能包含重复联系人。将重复联系人合并为一个联系人可以简化联系人列表。

- 1 启动**联系人**应用程序，点击  → **管理联系人** → **合并联系人**。
- 2 勾选联系人并点击**合并**。

删除联系人

- 1 启动**联系人**应用程序，然后点击  → **删除**。
- 2 选择联系人并点击**删除**。

如欲逐个删除联系人，打开联系人列表，然后点击联系人。然后点击  → **删除**。

信息

简介

按对话发送和查看信息。

发送信息



漫游时发送信息可能会产生额外费用。

1 启动**信息**应用程序，然后点击 。

2 添加收件人并输入信息。

如欲录制和发送语音信息，请点住  或 ，说出信息，然后松开手指。仅当键盘隐藏时，才会出现录制图标。

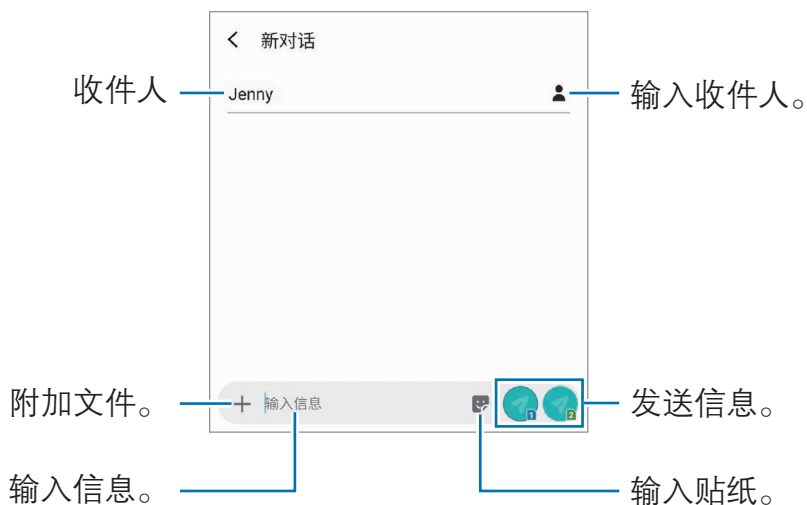

3 点击  或  以发送信息。

发送动态萌拍贴纸

可以通过信息发送模仿您本人的动态萌拍贴纸。

撰写信息时，点击 ，然后点击动态萌拍图标。将出现动态萌拍贴纸。选择您要分享的贴纸。



在**相机**应用程序中创建动态萌拍后，将会出现动态萌拍贴纸。有关详细信息，请参阅[创建动态萌拍](#)。



查看信息

信息将按联系人归入信息会话。





漫游时接收信息可能会产生额外费用。

1 启动**信息**应用程序，然后点击**对话**。

2 在信息列表上，选择联系人。



3 查看会话。

如欲回复信息，点击**输入信息**，输入信息，然后点击  或 。

若要调整字体大小，在屏幕上张开两指或合拢到一起。

阻止不必要的信息

阻止已添加至黑名单的指定号码的信息。

- 1 启动**信息**应用程序，然后单击  → **设置** → **拦截号码和信息** → **黑名单** → **黑名单**。
- 2 单击  → **手动添加**、**从联系人添加**，或**从记录中添加**。
- 3 输入电话号码或勾选联系人，然后单击**保存**。

设置信息通知

可以更改通知声音、显示选项等。

- 1 启动**信息**应用程序，单击  → **设置** → **通知**，然后单击开关以将其启动。
- 2 更改通知设置。

设置信息提醒

可以设置间隔提示以让您知道有未查看的通知。如果此功能未启动，启动**设置**应用程序，单击**辅助功能** → **高级设置** → **通知提醒**，然后单击开关以将其启动。

删除信息

- 1 启动**信息**应用程序，然后单击**对话**。
- 2 在信息列表上，选择联系人。
- 3 点住消息，然后单击**删除**。
如欲删除多条消息，勾选要删除的消息。
- 4 单击**删除**。

浏览器

简介

浏览互联网以搜索信息并将您喜爱的网页收藏至书签以便于访问。

浏览网页

- 1 启动**浏览器**应用程序。
- 2 点击地址字段。
- 3 输入网址或关键字，然后点击**转到**。

如欲查看工具栏，在屏幕上稍微向下拖动手指。

如欲快速切换标签，在地址字段上向左或向右滑动。

将当前网页添加至书签。

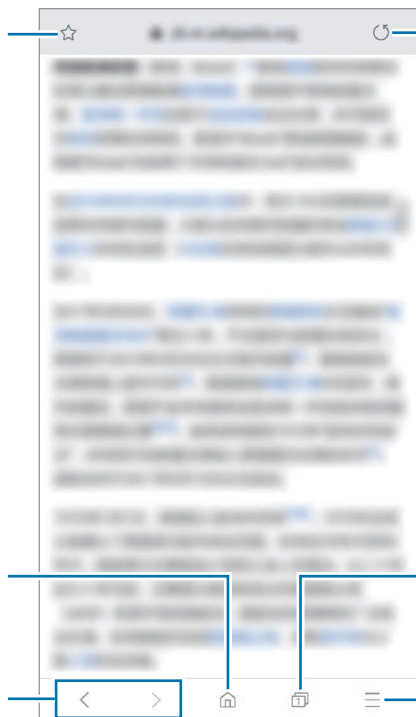

刷新当前网页。

打开主页。

打开浏览器的页面管理器。

切换页面。

访问其他选项。

使用保密模式

在保密模式中，可分别管理已打开的页面、书签与保存的页面。您可使用密码和生物识别数据锁定保密模式。

启动保密模式

在屏幕底部的工具栏中，点击  → **开启保密模式**。如果是首次使用此功能，可以选择是否要为保密模式设置密码。

在保密模式中，设备会更改工具栏的颜色。



在保密模式中，某些功能无法使用，例如屏幕截图。

更改安全设置

可更改密码或锁定方式。

点击  → **设置** → **隐私和安全** → **设置保密模式锁定** → **更改密码**。如欲将注册的生物识别数据和密码一起设置为锁定方式，点击**指纹**、**虹膜**或**智能扫描**开关以将其启动。有关使用生物识别数据的更多信息，请参阅[指纹识别](#)、[虹膜识别](#)或[智能扫描](#)。

停用保密模式



在屏幕底部的工具栏中，点击  → **关闭保密模式**。



电子邮件

设置电子邮件帐户



首次打开**电子邮件**时，设置电子邮件帐户。

- 1 打开 **Samsung** 文件夹并启动**电子邮件**应用程序。
- 2 在列表中，选择电子邮件服务或点击**其它**。
- 3 按照屏幕提示完成设置。

如欲设置其他电子邮件帐户，点击  →  → **添加帐户**。

如果有多个电子邮件帐户，可以将其中一个设置为默认帐户。点击  →  →  → **设置默认帐户**。

发送电子邮件



- 1 点击  以编写电子邮件。
- 2 添加收件人并输入主题和正文。
- 3 点击  以发送邮件。

读取电子邮件

电子邮件打开时，设备将自动收取新电子邮件。如欲手动收取电子邮件，在电子邮件列表上向下滑动。

在屏幕上点击电子邮件以读取邮件。



如果电子邮件同步功能已禁用，将无法收取新电子邮件。如欲启用电子邮件同步功能，点击  →  → 帐户名称，然后点击**同步帐户**开关以将其启动。

相机

简介

使用各种模式与设置拍摄照片和录制视频。

相机使用规范

- 未经他人允许，请勿拍摄照片或录制视频。
- 请勿在法律禁止的地方拍摄照片或录制视频。
- 请勿在可能侵犯他人隐私的场合拍摄照片或录制视频。

启动相机

使用以下方法启动相机：



- 启动**相机**应用程序。
- 快速按下电源键两次。
- 在锁定屏幕上，将  拖到圆圈外面。







- 在已设置屏幕锁定方式的情况下，如果从锁定屏幕启动**相机**应用程序，或在屏幕关闭时，部分相机功能将不可用。
- 如果拍摄的照片模糊不清，请清洁相机镜头然后重试。

基本拍摄

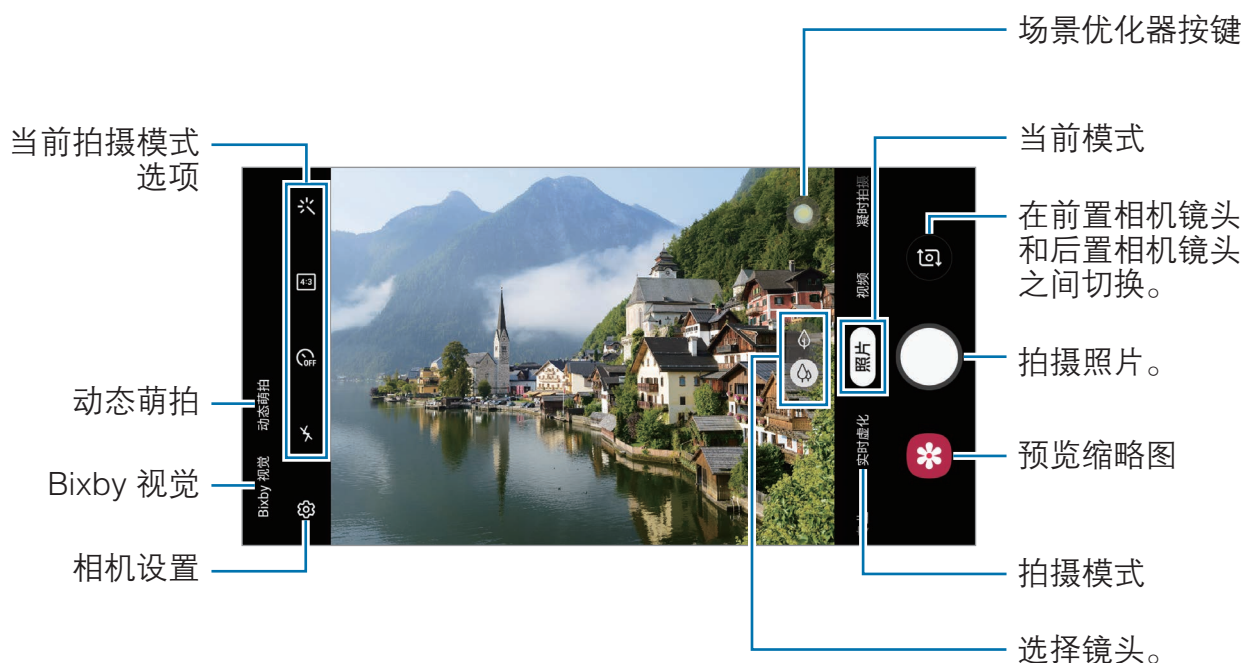
拍摄照片或录制视频

- 1 在拍摄模式列表中，点击**照片**或**视频**。
- 2 点击预览屏幕上的图像，此处相机应已对焦。
- 3 点击  拍摄照片或点击  录制视频。



- 如欲调整照片或视频的亮度，点击屏幕。调整栏出现后，将调整栏上的  拖向 **+** 或 **-**。
- 如欲在录制时从视频捕获图像，点击 。
- 如欲在录制视频时更改对焦，点击要聚焦的位置。如欲使用自动对焦模式，点击 。



- 预览屏幕可能因拍摄模式和使用的相机而异。
- 在不使用一段时间后，相机会自动关闭。
- 确保镜头无损坏或无脏污。否则，在某些需要高分辨率的模式中，设备可能无法正常工作。
- 设备的相机具有广角镜头。广角照片或视频中可能会出现细微失真，这并非设备性能问题。
- 以高分辨率录制视频时，最长录制时间可能会缩短。



选择用于拍摄的镜头

选择要用的相机镜头后，拍摄照片或录制视频。

在预览屏幕上，选择镜头。



此功能仅适用于部分模式。

- ：您可以用标准镜头拍摄普通照片或录制普通视频。
- ：您可以用 2 倍光学变焦镜头放大拍摄对象，拍摄更为清晰的照片或录制更为清晰的视频。



 基本拍摄



 2 倍光学变焦拍摄

放大和缩小



在屏幕上两指张开进行放大，两指合拢进行缩小。



- 缩放功能仅在使用后置相机镜头时适用。
- 如果在录制视频时长时间使用视频变焦功能，视频质量可能会降低，以防止设备过热。
- 在低光环境下，2 倍光学变焦可能无法工作。

编辑拍摄模式列表

您可以在预览屏幕上编辑拍摄模式列表。

- 1 在预览屏幕上点击  → **相机模式** → **编辑模式**。
或者，在预览屏幕上点住拍摄模式列表。
- 2 勾选要使用的模式。
如欲更改拍摄模式顺序，将  拖到其他位置。



设置相机键动作

按住相机键即可拍摄一系列照片或创建动画 GIF。

在预览屏幕上，点击  → **按住快门按钮**，然后选择要使用的动作。

- **拍照**：拍摄照片。
- **急速连拍**：拍摄一系列照片。
- **创建 GIF**：使用拍摄的连续照片创建动画 GIF。



急速连拍和**创建 GIF** 功能仅在部分拍摄模式下可用。

使用对焦和曝光功能

锁定对焦 (AF) 和曝光 (AE)

您可锁定选定区域的对焦或曝光，以防止相机根据拍摄物体或光源变化进行自动调整。

点住要对焦的区域，AF/AE 锁定框将出现在此区域且曝光设定将被锁定。即使在拍照后，设定也会保持锁定。



此功能仅在**照片**和**专业**模式下适用。

分离对焦区域和曝光区域

可以分离对焦区域和曝光区域。

点住预览屏幕。AF/AE 锁定框将出现在屏幕上。将锁定框拖至想要分隔对焦区域和曝光区域的位置。



此功能仅在**专业**模式下适用。

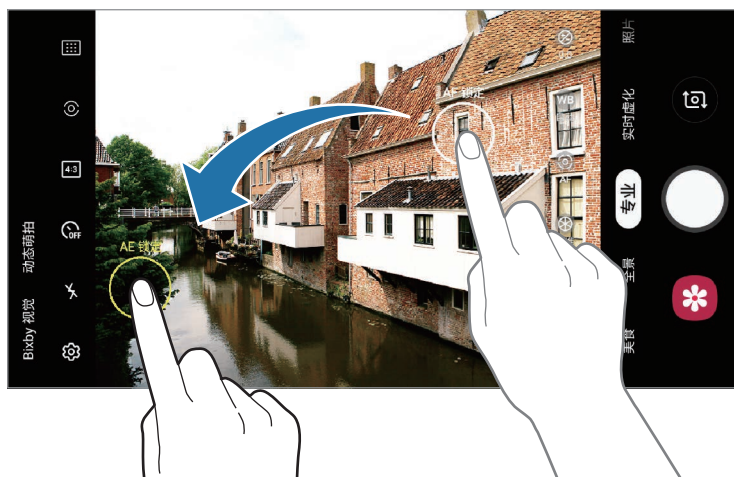

智能相机

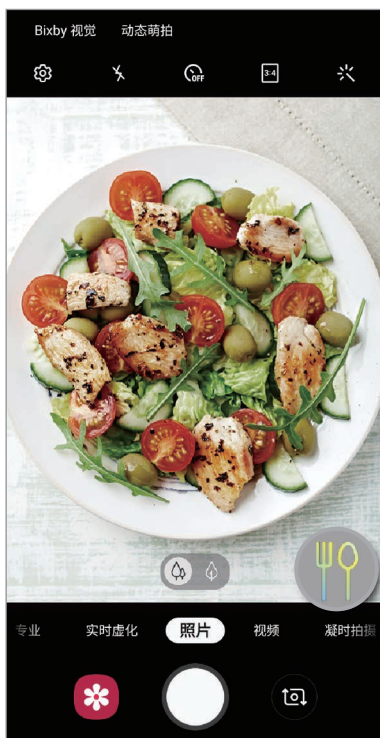

场景优化器

识别拍摄对象或场景 (如人物、食物或夜景) 后，您的设备将自动调整颜色设置。在拍摄模式列表中，点击**照片**。相机识别出拍摄对象或场景后，场景优化器按键将发生改变，并将应用优化的颜色。



实时瑕疵提示

如果拍摄的照片效果不佳，设备会通知您再次进行拍照。当照片中有人眨眼或显得模糊，或者镜头上有污迹时，拍摄照片后会出现通知。

 如果您不想使用此功能，点击预览屏幕上的 ，然后点击**实时瑕疵提示**开关以将其停用。

凝时拍摄

凝时拍摄功能可以慢速录制转瞬即逝的时刻，以便之后细细品味。视频录制结束后，会自动添加背景音乐。

 部分凝时拍摄功能可能会因型号而异。

如何使用凝时拍摄进行录制

可以使用单次拍摄和多次拍摄两种模式来录制凝时拍摄视频。在预览屏幕上，点击  → **凝时拍摄**，然后选择要使用的模式。

- **多次拍摄：**以凝时拍摄录制视频，捕捉多个瞬间。
- **单次拍摄：**以凝时拍摄捕捉单个瞬间，录制短视频。

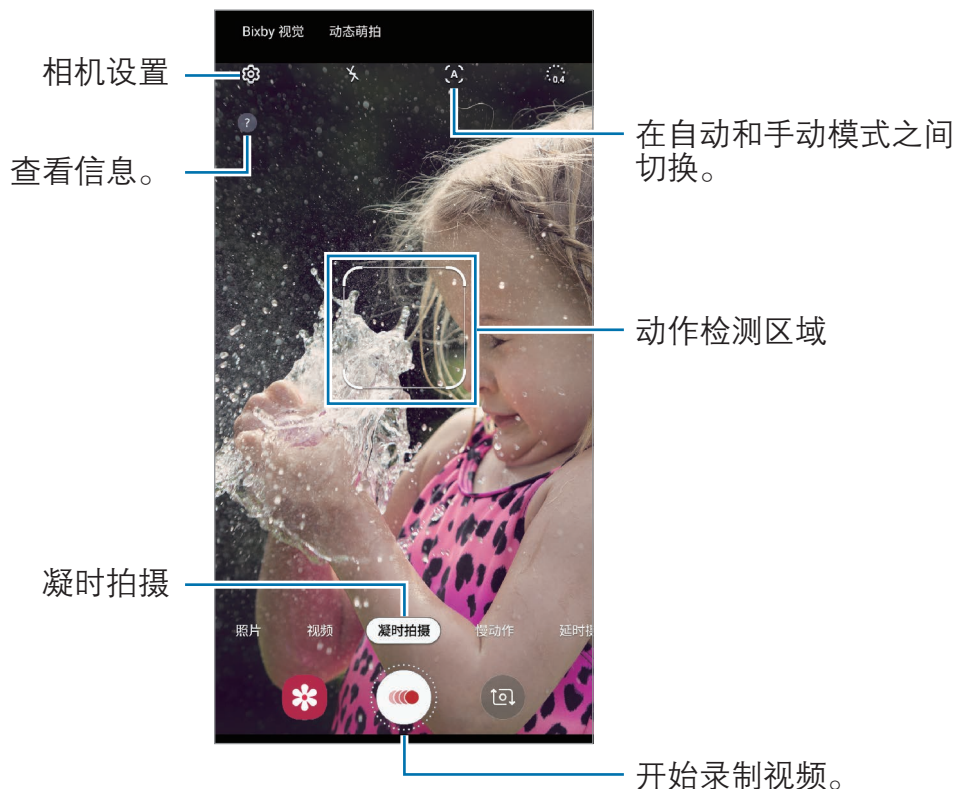



- 在有充足光线的位置使用此功能。在室内光线不足的情况下录制视频，可能会出现下列情形：
 - 由于光线不足，屏幕看上去很暗。
 - 在荧光灯等特定光照情况下，屏幕可能会闪烁。
- 如果发生下列情况，凝时拍摄录制可能会在不需要的时刻开始：
 - 设备晃动。
 - 在动作检测区域内拍摄对象周围有其他物体在移动。
 - 在荧光灯等闪光灯下录制。
 - 在充斥噪点的昏暗区域录制。

使用单次拍摄模式录制凝时拍摄视频

捕捉对象移动过程中的单个瞬间，录制短视频。

1 在拍摄模式列表中，点击**凝时拍摄**。

2 选择所需的模式。

- **(M)** (手动)：您可以使用凝时拍摄捕捉精彩时刻。
- **(A)** (自动)：在动作检测区域检测到动作时，设备会以凝时拍摄捕捉瞬间。

3 点击 。

设备会以凝时拍摄捕捉瞬间并保存为短视频。



手动单拍



自动单拍

使用多次拍摄模式录制凝时拍摄视频

录制视频时，您可以使用凝时拍摄捕捉对象移动的每个时刻。

- 1 在拍摄模式列表中，点击**凝时拍摄**。
- 2 在预览屏幕上，点击  → **凝时拍摄** → **多次拍摄**，然后双击返回键。

3 选择所需的模式。

- **(M)** (手动): 在想要使用凝时拍摄的时刻, 点击 .
- **(A)** (自动): 在动作检测区域检测到动作时, 设备会以凝时拍摄捕捉瞬间。

4 点击 以开始视频拍摄。

在单个视频中最多可使用 20 次凝时拍摄。

5 点击 以停止视频拍摄。

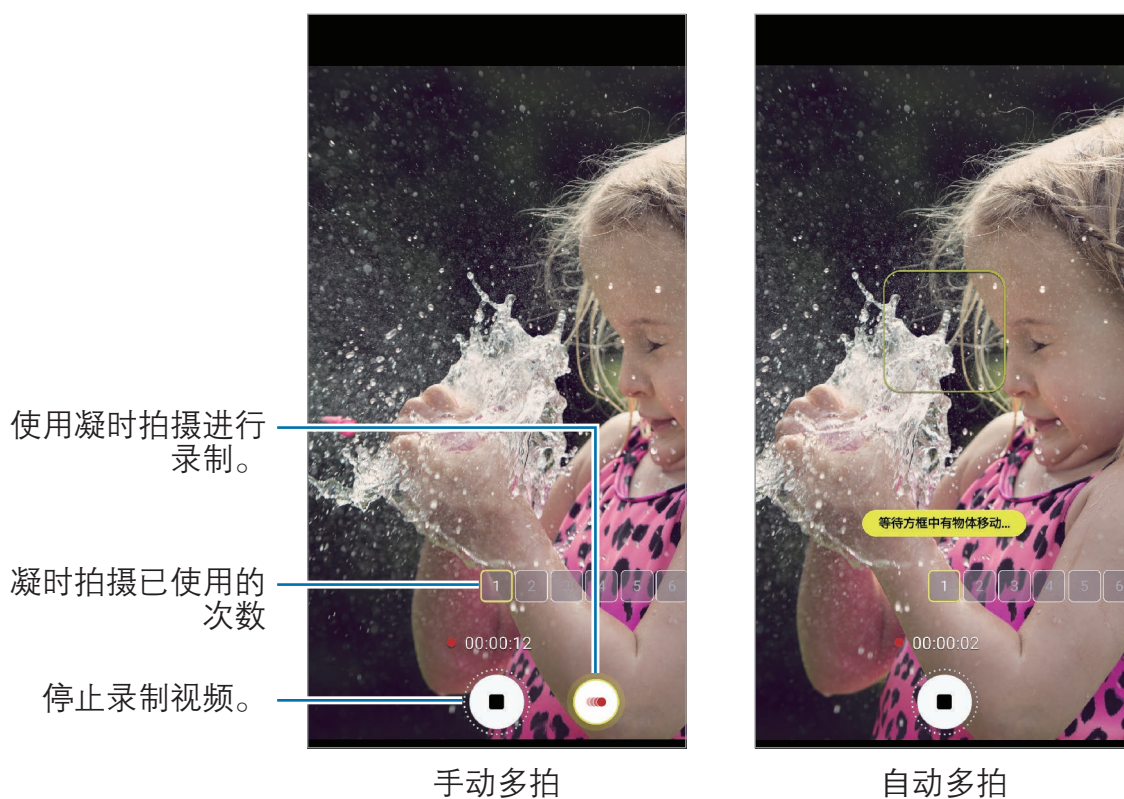

更改动作检测区域

如欲移动动作检测区域, 点击取景框内的区域, 然后拖动到新位置。如欲调整区域尺寸, 点击取景框边角然后拖动。

播放凝时拍摄视频

选择凝时拍摄视频，然后点击**凝时拍摄**。



视频播放期间，会自动伴随有随机背景音乐。

如欲在播放视频时捕获图像，点击 。

编辑凝时拍摄视频

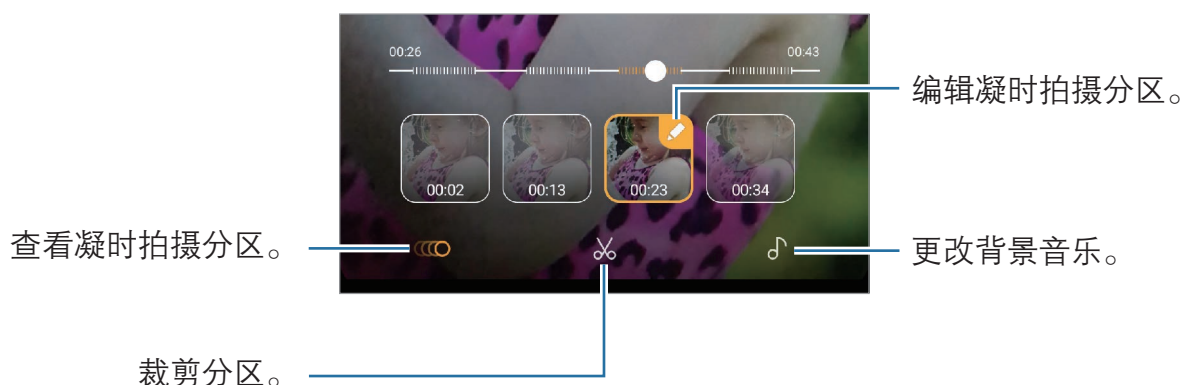
在播放屏幕上，可以编辑视频并将其保存为不同文件或进行分享。



- : 选择和查看视频中的凝时拍摄分区。如果要关闭凝时拍摄效果，点击 ，然后点击**超慢**开关以将其停用。
- : 裁剪想要的分区。将开始括板和结束括板拖至所需点以选择要保留的视频分区。

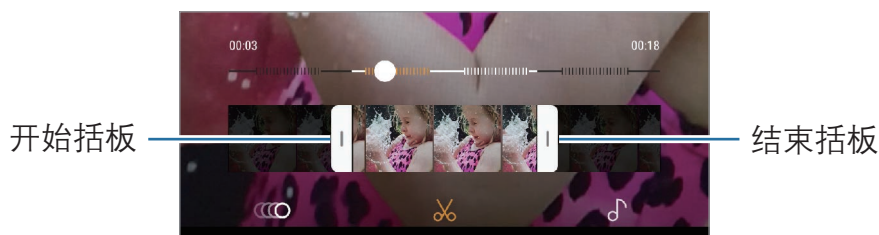

- : 更改背景音乐。

分享凝时拍摄短片

- 1 在视频预览屏幕上选择凝时拍摄视频，然后向上拖动。将出现配有不同效果的短片段。



- 2 选择所需短片，然后点击**分享**。

- 3 选择文件格式和分享方式。



- 部分社交网络服务和通信应用程序可能不支持分享功能。
- 此功能仅适用于未编辑的原始凝时拍摄视频。

实时虚化

通过双相机镜头，您可以拍摄背景模糊对象清晰突出的浅焦照片。此外，双景深拍摄功能允许一次操作即可拍摄一张对象放大的近拍照片和一张背景更宽广的广角照片。

使用实时虚化功能拍摄突出的对象

在预览屏幕调节背景模糊度，然后拍摄突出显示对象的照片。



- 在有充足光线的位置使用此功能。
- 在下列情况下，可能无法正常应用背景虚化效果：
 - 设备或拍摄对象移动。
 - 拍摄对象非常薄或透明。
 - 拍摄对象有着与背景相似的颜色或图案。
 - 拍摄对象或背景为纯色。

- 1 在拍摄模式列表中，点击**实时虚化**。
- 2 向左或向右拖动虚化调节栏可调整模糊程度。

3 当**实时虚化准备就绪**出现在预览屏幕上时，点击  进行拍照。



编辑实时虚化照片的背景

您也可以编辑使用实时虚化功能拍摄的照片的背景模糊度。背景光出现在模糊点时，您可以更改背景模糊的形状。选择心形、星形或花形等形状来装饰照片，让照片与众不同。

1 选择使用实时虚化功能拍摄的照片，然后点击**更改背景效果**。

2 如欲调整背景模糊度，向左或向右拖动虚化调节栏。

如欲更改背景模糊形状，向左或向右拖动效果列表，然后选择所需的效果。仅当照片的背景有模糊形状时才会出现效果列表。

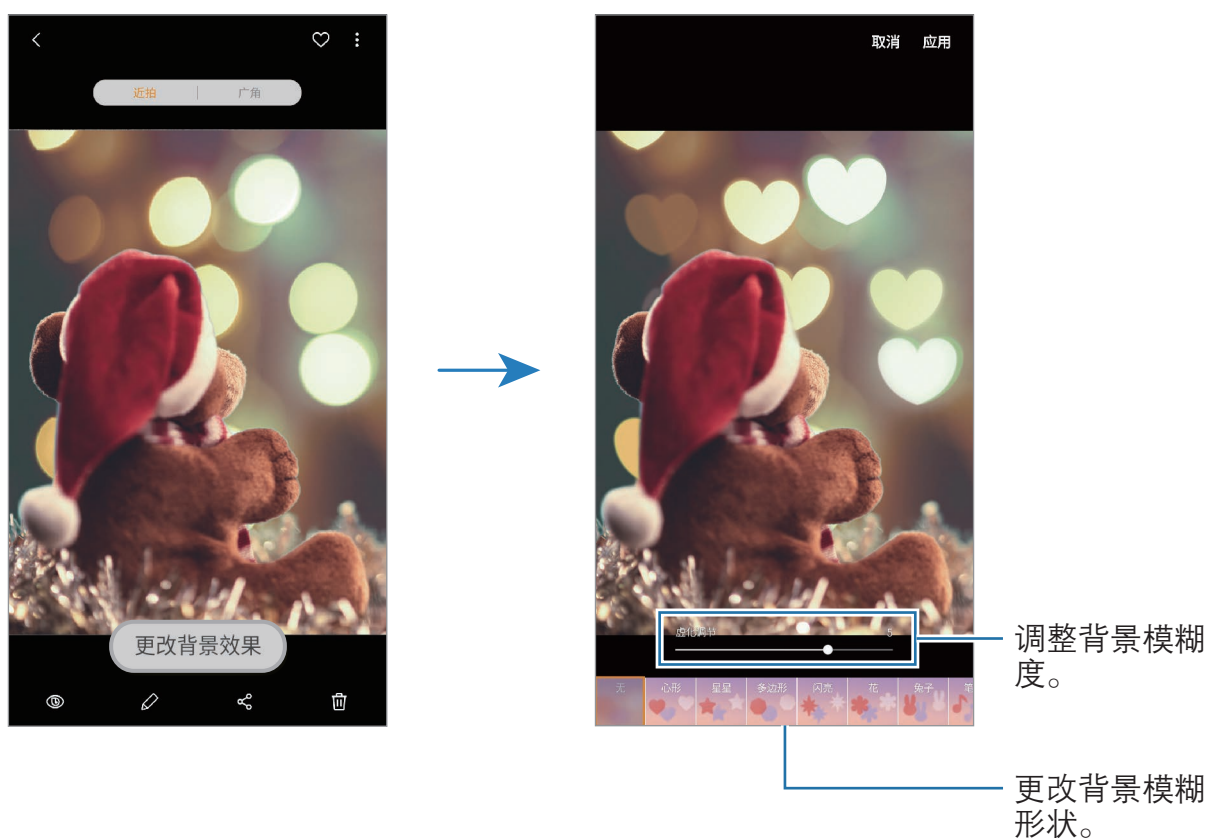

3 点击**应用**以保存照片。

使用双景深拍摄功能拍摄隐藏的背景

只需一次操作，即可拍得一张近拍照片和一张广角背景照片。您可以查看隐藏在预览屏幕上的背景风景。

在拍摄模式列表中，点击**实时虚化**。确保已开启双景深拍摄功能 (📷)，然后拍摄照片。选择照片，然后查看近拍照片和广角照片。



近拍照片



广角照片

动态萌拍

创建模仿您本人的动态萌拍。您现在可以发送使用动态萌拍制作的贴纸，让对话变得更有趣。

您可以使用动态萌拍或动态贴纸来拍摄照片和录制视频，其可模仿您本人的表情。

创建动态萌拍

制作模仿您本人的动态萌拍。将自动生成带各种表情的动态萌拍贴纸。

1 在预览屏幕上，点击**动态萌拍** → **创建动态萌拍**。

2 将脸部对准屏幕，然后点击  拍摄照片。

3 选择动态萌拍的性别，然后点击**下一步**。

4 装饰动态萌拍。

若要编辑细节，如眼睛颜色或脸型，点击 。

5 点击 。

弹出窗口出现时，勾选**在相册中保存动态萌拍贴纸**，然后点击**确定**。

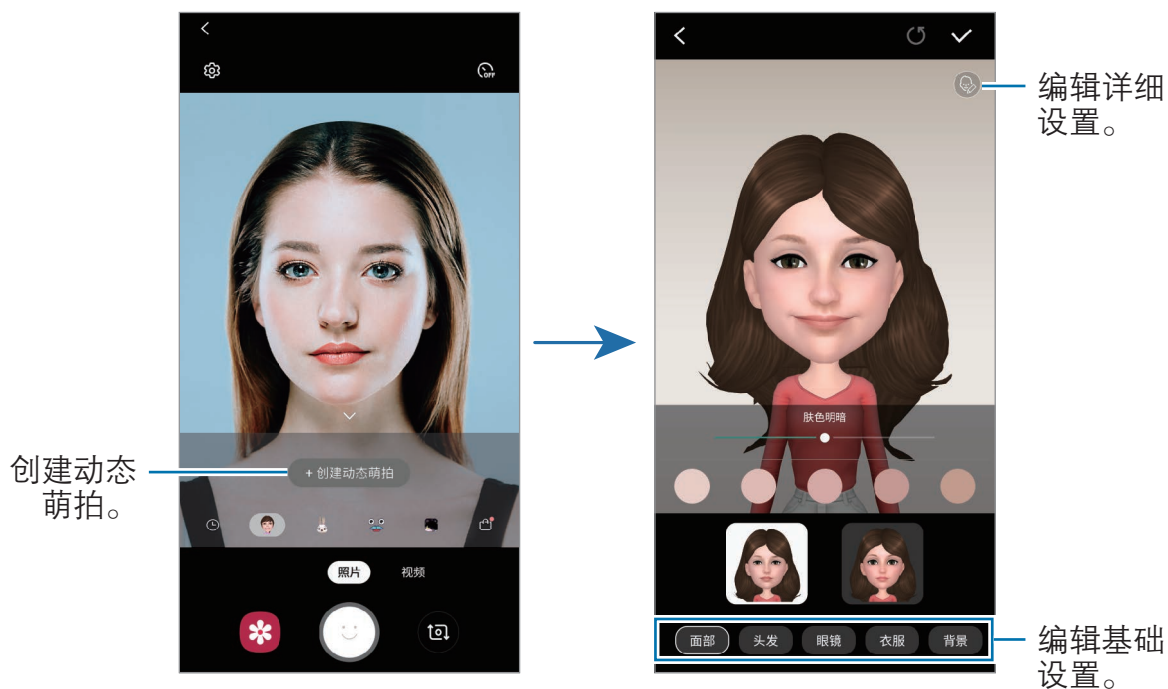

前置相机镜头和后置相机镜头都可以使用**动态萌拍**功能。如果正在使用后置相机镜头，其会自动切换至前置相机镜头。若要在相机镜头之间切换，向上或向下滑动，或点击 。

删除动态萌拍

点住要删除的动态萌拍，然后点击 。

使用动态萌拍拍摄趣味照片

使用模仿您本人表情的动态萌拍来创建趣味照片或视频。

1 在预览屏幕上，点击**动态萌拍**。

2 选择所需的动态萌拍。

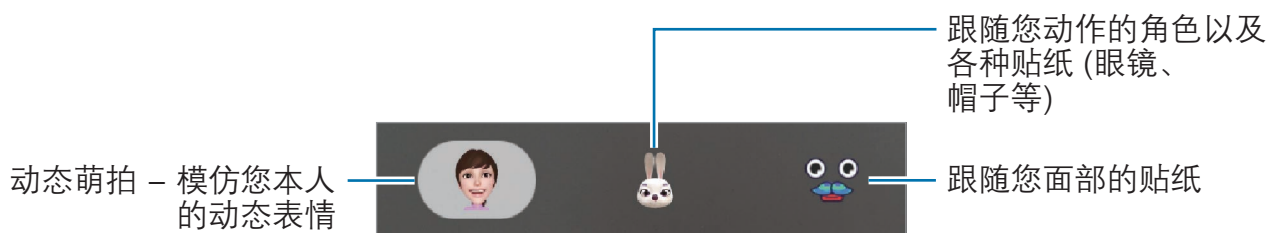

3 点击  拍摄照片或点击**视频** →  录制视频。

可以在**相册**中查看照片以及录制的视频，并分享它们。



随机应用贴纸

您可以随机应用贴纸，无需从贴纸列表中选择。
反复点击**随机**，直至出现所需的贴纸。

聊天时使用动态萌拍贴纸

可以在信息会话中或在社交网络中使用动态萌拍贴纸。

- 1 在三星键盘上，点击 😊 → 🗨️。
- 2 点击动态萌拍图标。
- 3 选择动态萌拍之一。
将会插入动态萌拍贴纸。

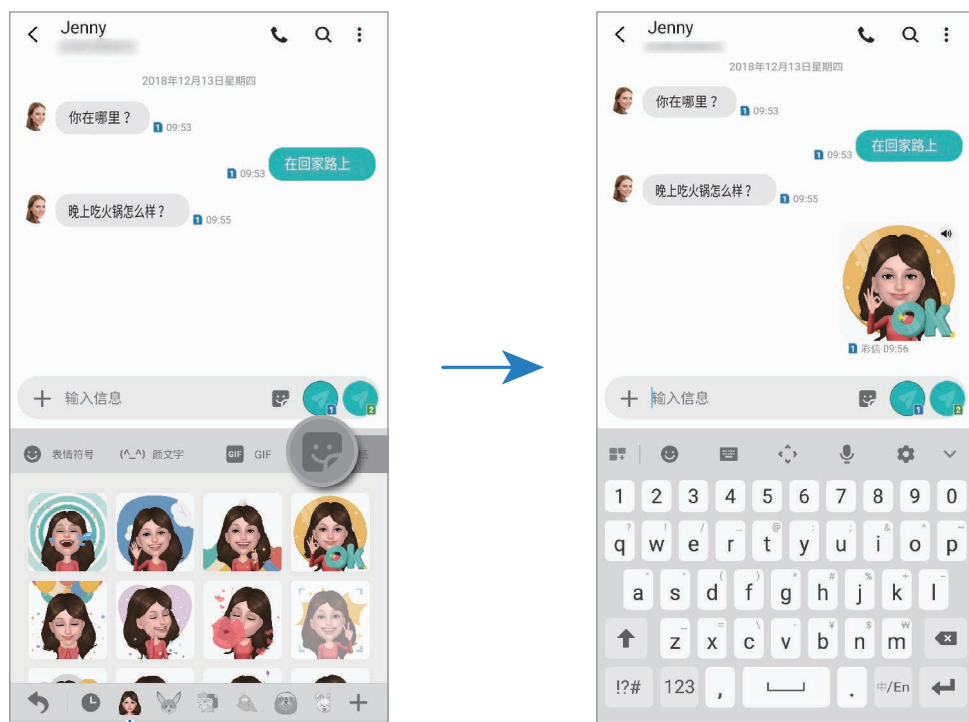

动态萌拍图标

删除动态萌拍贴纸

在三星键盘上，点击 😊 → 🗨️，然后点击键盘底部的 ⚙️。选择要删除的动态萌拍贴纸并点击**删除**。

使用拍摄模式

如欲更改拍摄模式，向左或向右拖动拍摄模式列表，或在预览屏幕上向左或向右滑动。

选择需要的拍摄模式。

照片模式

相机会根据周围环境自动调整拍摄选项，以便轻松拍摄照片。

在拍摄模式列表中，点击**照片**。

如欲使用前置相机镜头自拍，向上或向下滑动，或点击  以切换至前置相机镜头。

应用美肌效果

可以在拍摄自拍照前选择滤镜效果并修改脸部效果，如肤色或脸形。

- 1 在预览屏幕上，点击 。
- 2 选择滤镜效果或美肌效果并拍摄照片。

视频模式

相机会根据周围环境自动调整拍摄选项，以便轻松录制视频。

在拍摄模式列表中，点击**视频**。

专业模式

通过手动调整各种拍摄选项 (例如曝光值和 ISO 值) 来拍照。







在拍摄模式列表中，点击**专业**。选择选项并自定义设置，然后点击  以拍照。

可用选项

- ：选择 ISO 值。此值用于控制相机感光度。对静止不动或亮度较高的对象使用较低的值。对快速移动或亮度较低的对象使用较高的值。但是，较高的 ISO 设置会在照片中产生噪点。



如果快门速度已手动设定，则无法将 ISO 设定至 **AUTO**。

- ：调整快门速度。慢速快门可以让更多光线进入，从而使照片变得更明亮。这是拍摄风景照或在夜间拍照的理想选择。快速快门可以让更少光线进入。这是拍摄快速移动对象的理想选择。你可以选择光圈值，它将决定亮度和景深。点击 **F1.5** 或 **F2.4**。
- ：调整色调。
- ：更改对焦模式。将调整栏拖向  或  以手动调整对焦。如欲切换到自动对焦模式，点击 **MANUAL**。
- ：选择适当的白平衡，以使图像具有逼真的色彩范围。可以设定色温。
- ：更改曝光值。此值确定相机传感器接收的光线量。对于弱光环境，使用较高的曝光。



如果快门速度已手动设置，将无法更改曝光值。曝光值将根据快门速度的设置自动显示。

食物模式

使用更鲜艳的颜色拍摄食物。

- 1 在拍摄模式列表中，点击**美食**。
- 2 点击屏幕，然后将方框拖至要标亮的区域。
方框以外的区域会模糊。
如欲调整圆框的大小，拖动方框一角。

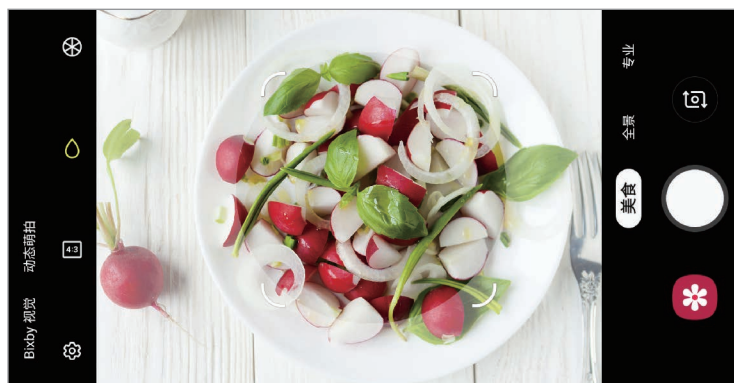

- 3 点击 ⊗ 并拖动调整栏以调整色调。
- 4 点击 ○ 拍摄照片。



全景模式

使用全景模式拍摄一系列照片，然后将其拼接到一起以创建广角场景。





如欲使用全景模式获得最佳的照片，按照以下提示：

- 朝一个方向缓慢移动相机。
- 使图像保持在相机取景器的框架内。若预览图像在引导框之外或没有移动设备，设备会自动停止拍照。
- 避免拍摄背景难以清楚辨认的照片，例如空无一物的天空或单调的墙壁。

- 1 在拍摄模式列表中，点击**全景**。
- 2 点击  并朝一个方向缓慢移动设备。
- 3 点击  以停止拍照。

慢动作模式

录制视频以慢动作观看。可以指定要以慢动作进行播放的视频分区。

- 1 在拍摄模式列表中，点击**慢动作**。
- 2 点击  开始录制。
- 3 完成录制后，点击  以停止。
- 4 在预览屏幕上，点击预览缩略图。
- 5 点击**慢动作**。

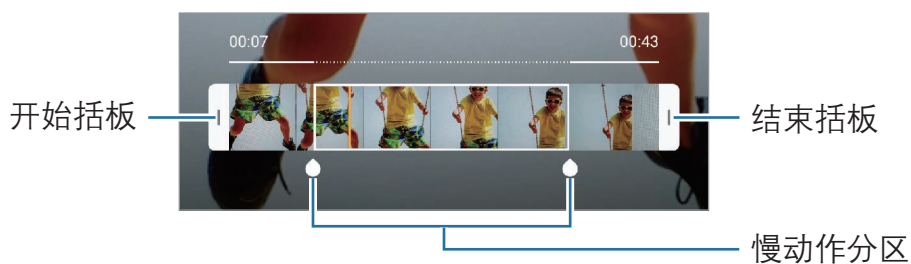

视频的最快分区将被设置为慢动作分区，然后视频将开始播放。将根据视频创建最多两个慢动作分区。

如欲编辑慢动作分区，将  向左或向右拖动。





延时模式



录制移动的人物或过往的车辆等情景，然后将其以快动作视频方式进行查看。

- 1 在拍摄模式列表中，点击**延时摄影**。
- 2 点击  并选择帧率选项。
若将帧率设置为**自动**，设备将根据场景的变化率自动调整帧率。
- 3 点击  开始录制。
- 4 点击  完成录制。
- 5 在预览屏幕上，点击预览缩略图，然后点击**延时摄影**以查看视频。

广角自拍模式

拍摄广角自拍照并将尽可能多的人包括在照片内以防有人漏拍。

 必须先将此模式添加至拍摄模式列表才能使用。在预览屏幕上，点击  → **相机模式** → **编辑模式**，然后勾选**广角自拍**。

- 1 在预览屏幕上，向上或向下滑动，或点击  以切换至前置相机镜头进行自拍。
- 2 在拍摄模式列表中，点击**广角自拍**。
- 3 面面向前置相机镜头。
- 4 点击  拍摄照片。
或者，也可以在前置相机镜头前张开手掌。识别手掌后，会出现一个倒数计时器。到时间后，设备就会拍照。

5 向左再向右缓慢转动设备或反之以拍摄广角自拍照。

设备将在白框移动至每个取景器窗口的终点时拍摄额外的照片。

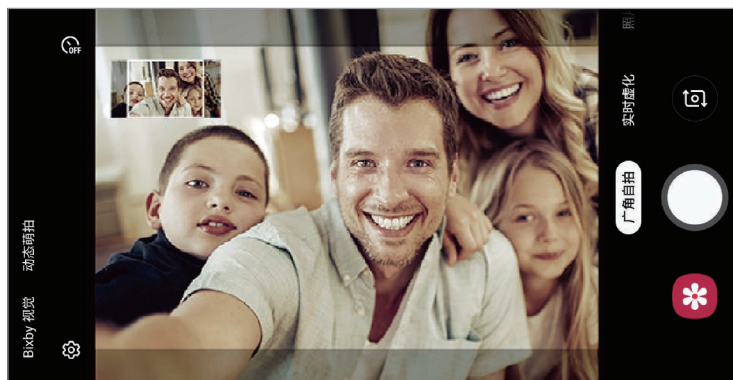

- 确保使白框处于取景器窗口内。
- 在拍摄广角自拍照时，拍摄对象应保持不动。
- 取决于拍摄条件，预览屏幕上所显示图像的顶部和底部可能会被从照片中切掉。

自定义相机设置









当前拍摄模式选项

在预览屏幕上，使用以下选项。



可用的选项可能会因拍摄模式而异。

- ：启动或取消闪光灯。
- ：选择相机自动拍摄照片前延迟时间的长度。
- ：应用美肌效果或滤镜效果。
- ：选择帧率。
- ：选择视频的宽高比。
- ：选择测光方式。此选项用于确定如何计算光线值。 **中央重点测光**使用拍摄场景中央部分的光线来计算拍摄场景的光照。 **单点测光**使用集中于拍摄场景中央区域的光线来计算拍摄场景的曝光。 **矩阵测光**取整个场景的平均值。

- ：在自动对焦模式中改变焦点区域。 **多目标自动对焦**会对焦取景框内的几个区域。会出现多个矩形框表示对焦区域。 **中心自动对焦**会对焦取景框中心。
- ：在**美食**模式中，对焦圆框中的拍摄对象并模糊框外的图像。
- ：在**美食**模式中，调整色调。
- ：启动或取消双景深拍摄功能。
- ：录制凝时拍摄视频时，在自动和手动模式之间切换。
- ：更改凝时拍摄视频的录制时间。

相机设置

在预览屏幕上，点击 。视拍摄模式而定，有些选项可能不可用。

智能功能

- **场景优化器**：将设备设置为根据拍摄对象或场景自动调整颜色设置。
- **实时瑕疵提示**：设置为在有人眨眼或照片模糊或镜头上有污迹时接收通知。

照片

- **后置摄像头拍摄的照片大小**：选择使用后置相机镜头拍摄的照片的分辨率。虽然较高的分辨率可获得较高质量的照片，但它们同时占用较多的存储空间。
- **前置摄像头拍摄的照片大小**：选择使用前置相机镜头拍摄的照片的分辨率。虽然较高的分辨率可获得较高质量的照片，但它们同时占用较多的存储空间。
- **动态照片**：设置设备以在点击  前拍摄几秒视频短片。让您捕捉到有可能错过的瞬间。如欲查看视频，请点击预览缩略图，然后点击**查看动态照片**。如欲从视频短片中捕捉静态图像，点击屏幕以停止播放，然后点击**捕捉**。此功能仅在**照片**模式下可用。
- **按住快门按钮**：点住相机键时选择要执行的动作。

- **保存选项：**选择保存照片的方式。

点击 **RAW 副本 (专业)** 开关，以将设备配置为在专业模式中将照片另存为未经压缩的 RAW 文件 (DNG 文件格式)。RAW 文件将保留所有照片数据以确保最佳的图像质量，但它们将占用更多存储空间。



使用 **RAW 副本 (专业)** 功能时，每张照片将以 DNG 和 JPG 两种格式保存。

- **照片与预览相同：**在以前置相机镜头拍照时，翻转图像以创建原始场景的镜像。

视频

- **后置摄像头拍摄的视频大小：**选择要用后置相机镜头录制的视频的分辨率。虽然较高的分辨率可获得较高质量的视频，但它们同时占用较多的存储空间。

如果启用了**高效视频**功能，您可以高效视频编码 (HEVC) 格式录制视频。HEVC 视频将会保存为压缩文件，以节省设备内存空间。



- HEVC 视频可能无法在其他设备上播放，也可能无法在网上分享。
- 无法以 HEVC 格式录制凝时拍摄和慢动作视频。

- **前置摄像头拍摄的视频大小：**选择要用前置相机镜头录制的视频的分辨率。虽然较高的分辨率可获得较高质量的视频，但它们同时占用较多的存储空间。

如果启用了**高效视频**功能，您可以高效视频编码 (HEVC) 格式录制视频。HEVC 视频将会保存为压缩文件，以节省设备内存空间。



HEVC 视频可能无法在其他设备上播放，也可能无法在网上分享。

- **凝时拍摄：**选择录制凝时拍摄视频的方式。
- **视频稳定性：**启动防抖功能以减少或消除在录制视频时因相机晃动而产生的模糊图像。



启用**自动追焦**功能后，无法使用此功能。

实用功能

- **HDR (丰富色彩)**: 即使在明亮或黑暗区域中, 也能以丰富的色彩拍照并再现细节。
- **自动追焦**: 设置设备以跟踪并自动对焦选定的拍摄对象。在预览屏幕上选择拍摄对象时, 即使在拍摄对象正在移动或改变相机的方位时, 设备也会对焦拍摄对象。



- 此功能启动时, 无法使用视频稳定性功能。
- 在以下条件下, 跟踪拍摄对象可能会失败:
 - 拍摄对象太大或太小。
 - 拍摄对象移动幅度太大。
 - 拍摄对象逆光或者拍摄位置光线暗。
 - 拍摄对象的颜色或图案与背景相同。
 - 主体包括水平图案, 例如百叶窗等。
 - 相机抖动幅度太大。
 - 视频分辨率太高。
 - 使用 2 倍光学变焦放大或缩小时。

- **网格线**: 显示取景器指南以便在选择主体时帮助取景。

- **位置信息**: 将 GPS 位置信息附加至照片。



- 在信号受阻的位置, 如建筑物之间, 在低洼地区或在恶劣的天气条件下, GPS 信号强度可能会变差。
- 在将照片上传至互联网时, 照片上可能已有位置信息。如欲避免此问题, 禁用位置标签设定。

- **自拍脸形修正**: 当脸部处于预览屏幕的边缘时, 脸形将会变形。启用此选项可修正您的脸形。脸形修正后, 背景可能会稍微变形。
- **相机模式**: 查看可用的拍摄模式或编辑拍摄模式列表。
- **拍摄方式**: 选择拍摄照片或录制视频的拍摄方法。
- **存储位置**: 选择存储位置。插入存储卡时将出现此功能。

- **快速启动：** 设置设备以通过快速按下电源键两次来启动相机。
- **快速查看：** 设置设备以在拍摄后显示照片。
- **快门音：** 启用或禁用快门声音。
- **检测二维码：** 启用或禁用二维码阅读器。
- **恢复默认设置：** 重置相机设置。
- **联系我们：** 提问或查看常见问题。有关详细信息，请参阅[盖乐世空间](#)。
- **关于相机：** 查看相机应用程序版本和法律信息。

相册

简介

查看设备中存储的图像和视频。您也可以通过相册管理图像和视频，或创建故事。

查看图像

- 1 启动**相册**应用程序，然后点击**图片**。

2 选择图像。



可以创建电影、GIF 动画或多个图像组成的拼贴。在列表上，点击 **⋮** → **创建电影**、**创建 GIF** 或 **创建拼贴**，然后选择图像。

搜索图像

启动**相册**应用程序，点击 **Q** 以查看按类型、位置或文档等类别排序的图像。如欲输入关键字搜索图像，点击搜索字段。

编辑实时虚化照片的背景

您可以编辑使用实时虚化功能拍摄的照片的背景模糊度。实时虚化照片的背景光出现在模糊点时，您可以更改背景模糊的形状。

启动**相册**应用程序，选择使用实时虚化功能拍摄的照片，点击**更改背景效果**以编辑背景模糊度或更改背景模糊的形状。

查看使用双景深拍摄功能拍摄的照片

查看使用双景深功能拍摄的近拍照片和广角背景照片。

启动**相册**应用程序，选择使用双景深功能拍摄的照片，然后点击**近拍**或**广角**。

发送动态信息

在图像上写字或绘图，然后将其作为动画文件发送。

- 1 启动**相册**应用程序并选择图像。
- 2 点击 **⋮** → **通过动态信息分享**。
- 3 在动态信息窗口中，选择要作为背景图像的区域，然后点击**完成**。
- 4 创建动态信息。有关详细信息，请参阅[动态信息](#)。

查看视频

- 1 启动**相册**应用程序，然后点击**图片**。
- 2 选择要播放的视频。
- 3 点击**视频**以播放视频。

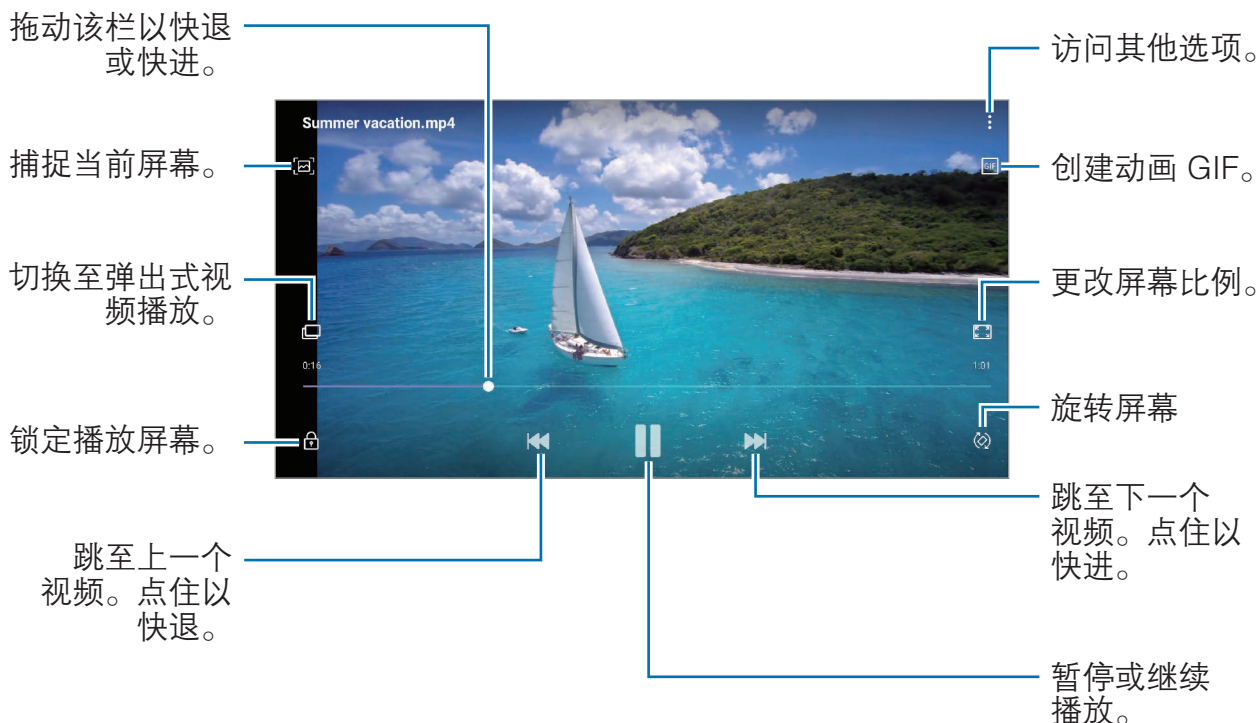

在播放屏幕的左侧向上或向下拖动手指以调整亮度，或在播放屏幕的右侧向上或向下拖动手指以调整音量。

如欲快退或快进，在播放屏幕上向左或向右滑动。

使用视频增强器功能

增强视频画质，以享受更亮丽生动的色彩。启动**设置**应用程序，点击**高级功能**，然后点击**视频增强程序**开关以将其启动。



- 此功能仅适用于部分应用程序。
- 使用此功能会增加电池消耗。

查看图像和视频的详情

可以查看文件详情，例如人物、位置和基本信息。如果有故事或 GIF 等自动创建的内容，该内容也会显示。

查看图像时或在视频预览屏幕上，在屏幕上向上拖动。将出现文件详情。
点击屏幕上的信息还可以查看相关内容。

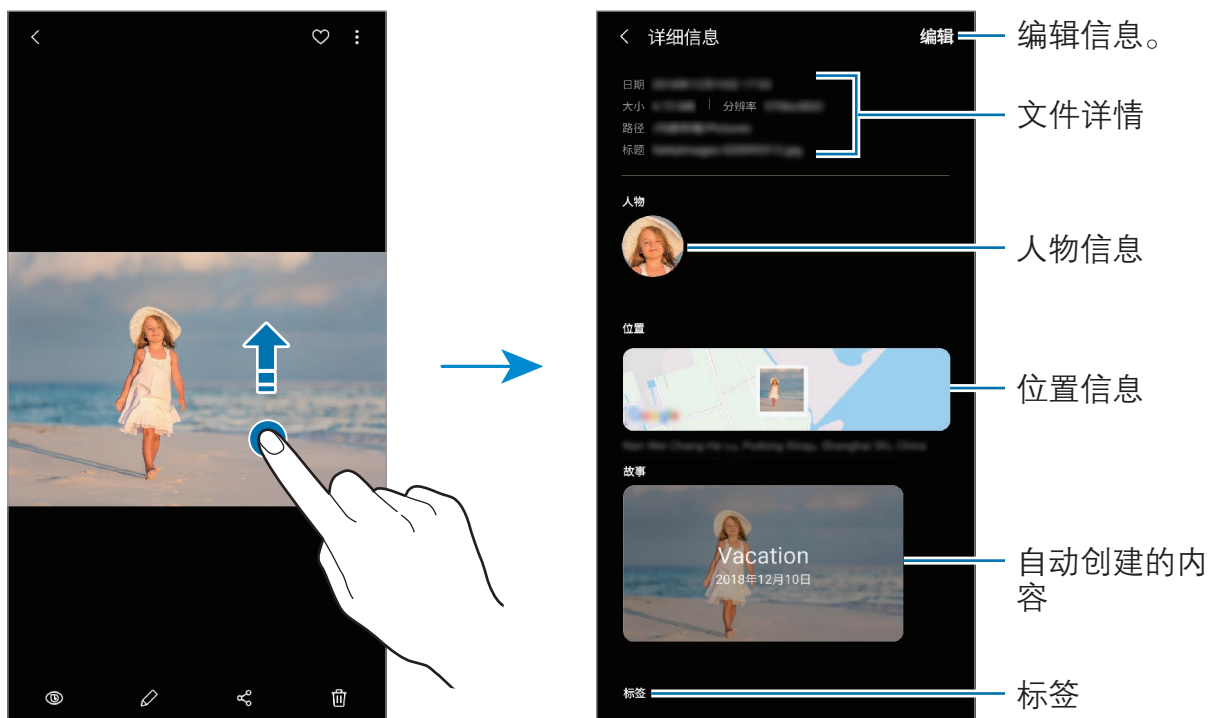

查看相册

您可以按照文件夹或相册分类查看图像和视频。已经创建的电影、动画 GIF 或拼贴也会在相册列表中按文件夹排序。

启动**相册**应用程序，点击**相册**，然后选择相册。

隐藏相册

相册可以隐藏。



相机和**截屏**相册等默认创建的相册无法隐藏。

- 1 启动**相册**应用程序，然后点击**相册**。
- 2 点击 **⋮** → **隐藏或取消隐藏相册**。
- 3 点击相册开关以将其隐藏。

查看故事

拍摄或保存图像和视频时，设备将读取日期和位置标签，对图像和视频排序，然后创建故事。如欲自动创建故事，必须拍摄或保存多个图像和视频。

启动**相册**应用程序，点击**故事**，然后选择故事。

创建故事

创建具有不同主题的故事。

- 1 启动**相册**应用程序，然后点击**故事**。
- 2 点击 **⋮** → **创建故事**。
- 3 输入故事的标题，然后点击**新建**。
- 4 勾选要包含在故事中的图像或视频，然后点击**完成**。

如欲将图像或视频添加到故事，选择故事并点击 **⋮** → **添加**。

如欲从故事中移除图像或视频，选择故事，点击 **⋮** → **编辑**，勾选要移除的图像或视频，然后点击**从故事中移除**。

删除故事

- 1 启动**相册**应用程序，然后点击**故事**。
- 2 点住要删除的故事，然后点击**删除**。

共享相册

创建相册并与保存在联系人中的家人和朋友共享。他们可以在登录其三星帐户的设备上查看共享相册，例如智能手机、电视或冰箱。



- 如欲使用此功能，必须验证您的电话号码。
- 如欲使用此功能，必须注册并登录您的三星帐户。
- 通过移动网络共享文件可能会产生额外费用。

创建共享相册

- 1 启动**相册**应用程序，然后点击**已分享**。
- 2 点击**新建分享的相册**。
首次使用此功能时，必须先同意三星社交服务的条款和条件。
- 3 输入相册的标题，然后点击**新建**。
- 4 选择要共享的群组。
- 5 点击**确定**。
收件人将收到通知。

将图像或视频添加到相册

- 1 启动**相册**应用程序，然后点击**已分享**。
- 2 选择要添加图像或视频的相册。
- 3 点击 **+**，然后勾选要添加的图像或视频。
- 4 点击**完成**。

使用三星云同步图像和视频

与三星云同步**相册**应用程序时，拍摄的照片和视频也将保存到三星云。您可以在**相册**应用程序和其他设备上查看保存在三星云中的图像和视频。

启动**相册**应用程序，点击 **⋮** → **设置**，然后点击**与三星云同步**开关以将其启动。**相册**应用程序和三星云将同步。

删除图像或视频

选择图像或视频

选择图像或视频，然后点击屏幕底部的 **🗑**。

删除多个图像和视频

- 1 在相册屏幕上，点住要删除的图像或视频。
- 2 勾选要删除的图像或视频。
- 3 点击**删除**。

息屏提醒

您可以查看时钟或日历等信息，或屏幕关闭时在屏幕上控制音乐播放。还可以查看新信息或未接来电的通知。



- 息屏提醒的亮度可能会根据照明条件自动更改。
- 如果设备顶部的传感器被遮盖一段时间，则息屏提醒将关闭。

设置息屏提醒的显示方式

可以选择息屏提醒的显示方式。息屏提醒可以设置为持续显示，或在屏幕关闭后点击屏幕时才显示。还可以设置息屏提醒的显示时间。

启动**设置**应用程序，点击**锁定屏幕** → **息屏提醒** → **显示模式**，然后选择所需模式。

在息屏提醒上打开通知

收到消息、未接来电或应用程序通知时，通知图标将在息屏提醒上出现。双击通知图标来查看该通知。



如果屏幕锁定，必须解锁才能查看通知。

在息屏提醒上控制音乐播放

可以在息屏提醒上控制音乐播放。

- 1 启动**设置**应用程序，点击**锁定屏幕** → **屏幕小组件**，然后点击**音乐**开关以将其启动。
- 2 如欲在息屏提醒上控制音乐播放，双击时钟。
- 3 在时钟上向左或向右滑动可进入音乐控制器。
- 4 点击图标以控制播放。

在息屏提醒上显示图像

可以在息屏提醒上显示图像。还可以显示动画 GIF。

- 1 启动**设置**应用程序 → **锁定屏幕** → **时钟风格** → **息屏提醒**。
- 2 向左拖动类型列表并选择带有图像的类型。
- 3 点击 **+** 并选择图像。
如欲插入动画 GIF，请点击 **GIF** 并选择文件。
- 4 点击**完成**。

取消息屏提醒功能

启动**设置**应用程序，点击**锁定屏幕**，然后点击**息屏提醒**开关以将其取消。

曲面侧屏

简介

您可以从各种侧屏面板轻松访问常用的应用程序和功能。

使用侧屏面板



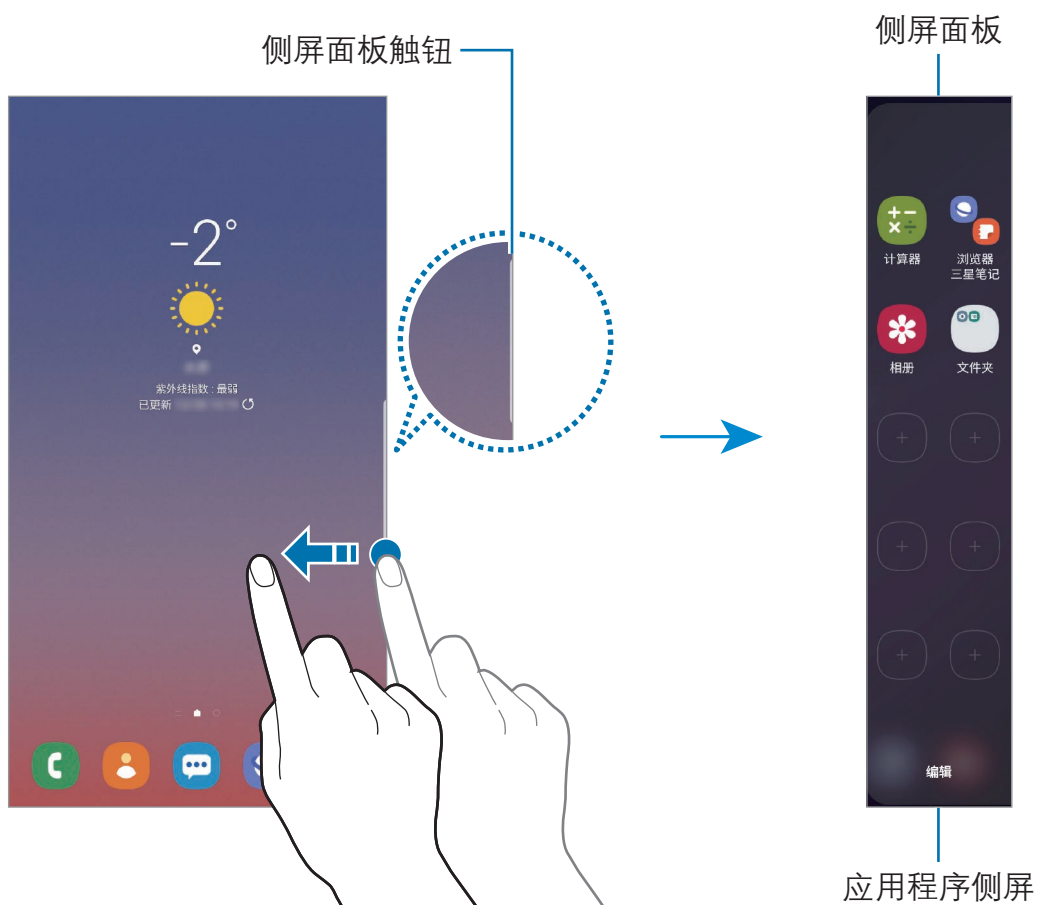

向屏幕的中心拖动侧屏面板触钮。

如果侧屏面板触钮不可见，启动**设置**应用程序，点击**显示** → **曲面侧屏**，然后点击**曲面侧屏面板**开关以将其启动。





编辑侧屏面板

选择要在曲面侧屏上显示的面板或对其进行编辑。

- 1 向屏幕的中心拖动侧屏面板触钮。
- 2 点击  以打开侧屏面板设置屏幕。
- 3 勾选要显示的侧屏面板。
如欲编辑面板，点击**编辑**。
如欲下载额外的面板，点击  → **应用商店**。
如欲重新排列面板，点击  → **重新排序**，然后将  拖至其他位置。

设定侧屏面板触钮

您可以更改触钮的位置、大小、透明度或振动设置。



向屏幕的中心拖动侧屏面板触钮。然后，点击  →  → **曲面侧屏面板触钮**。

应用程序侧屏

快速启动常用应用程序。

- 1 向屏幕的中心拖动侧屏面板触钮。
- 2 在应用程序侧屏面板上，选择要启动的应用程序。

编辑应用程序侧屏面板

- 如欲添加应用程序，在面板上点击 ，然后从应用程序列表点击应用程序。
- 如欲在面板上新建文件夹，点击面板上的 ，点住应用程序列表上的应用程序并将其拖至应用程序侧屏面板上的另一应用程序。应用程序周围出现文件夹框架时放下应用程序。
- 如欲删除应用程序，在面板上点住应用程序并将其拖至面板顶部的**移除**。
- 如欲更改应用程序的顺序，点住应用程序并将其拖至其他位置。



点击**编辑**还可以编辑应用程序侧屏面板。

添加一键分屏

将两个经常使用的应用程序 (例如视频播放器和即时信息应用程序) 添加到应用程序侧屏面板, 以便在分屏视图中一键启动两个程序。有关分屏视图的详细信息, 请参阅[分屏视图](#)。

- 1 向屏幕的中心拖动侧屏面板触钮。
- 2 在应用程序侧屏面板上, 点击  → **创建一键分屏**。
- 3 从列表中选择两个应用程序。
当在分屏视图中打开时, 第一个应用程序显示在上方, 第二个应用程序显示在下方。
- 4 点击**完成**。

侧屏闪光

可以设置设备在收到新信息等通知时侧屏闪光或显示弹出窗口。

即使设备屏幕朝下, 侧屏仍会闪光, 通知您有来电或新的通知。如果在使用应用程序时出现弹出窗口, 向下拖动窗口可快速查看内容并执行适用的动作。

管理通知在侧屏闪光时显示

- 1 启动**设置**应用程序, 点击**显示** → **曲面侧屏** → **侧屏闪光**, 然后点击开关以将其启动。
- 2 点击**管理通知**, 然后点击应用程序旁边的开关以在侧屏闪光时接收来自应用程序的通知。



取决于通知类型, 部分通知可能不会显示为侧屏亮起。

在弹出窗口中查看通知

侧屏闪光表示收到通知，您可以打开弹出窗口，快速查看内容并执行可用的操作。例如，在观看视频或玩游戏期间收到信息，您无须切换屏幕就可以查看信息并进行回复。

在使用应用程序时，侧屏闪光表示收到通知，将其向下拖动即可查看信息。

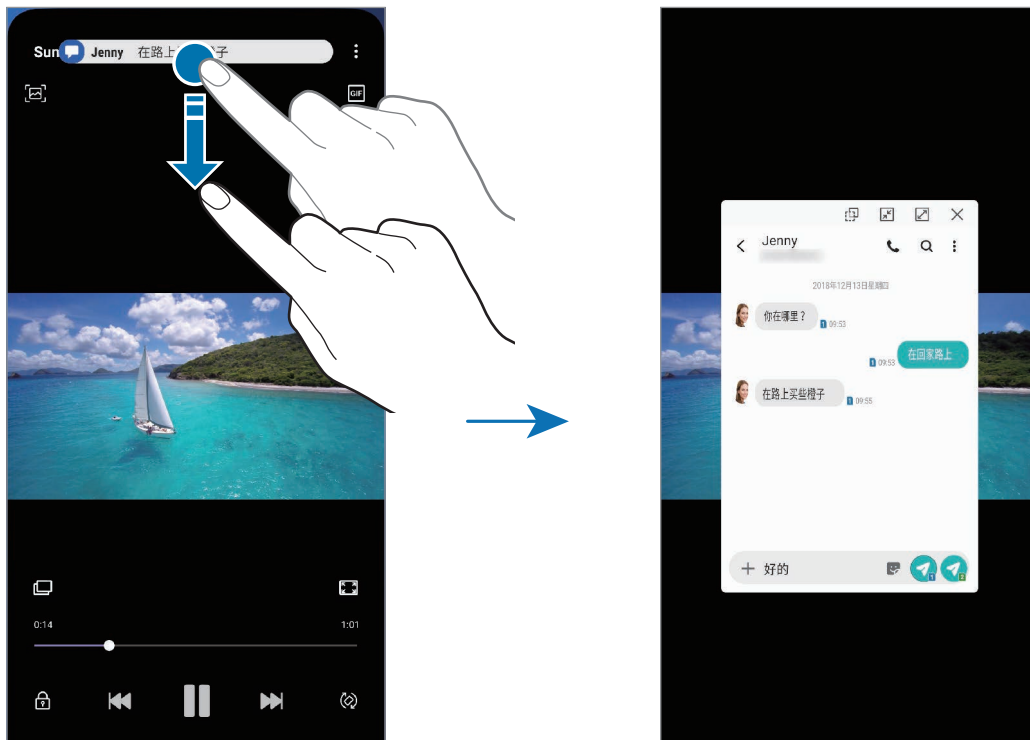

此功能仅适用于支持多窗口和侧屏闪光功能的应用程序。如欲查看支持的应用程序，请启动**设置**应用程序，点击**显示** → **曲面侧屏** → **侧屏闪光** → **管理通知**。

多窗口

简介

多窗口可让您在分屏视图上同时运行两个应用程序。也可在弹出窗口视图中同时运行多个应用程序。



某些应用程序可能不支持此功能。

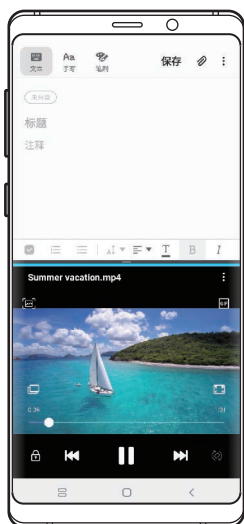

分屏视图

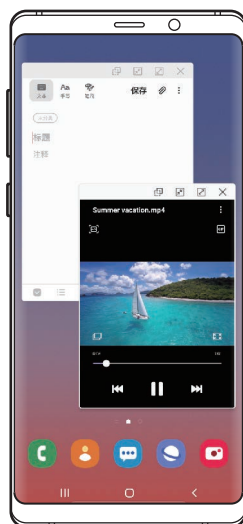

弹出视图

分屏视图

- 1 点击最近键来打开最近使用的应用程序列表。
- 2 向左或向右滑动，点击应用程序图标，然后点击**在分屏视图中打开**。
所选的应用程序将在上方窗口中启动。

3 在下方窗口中，向左或向右滑动以选择要启动的另一个应用程序。

如欲启动未在最近使用应用程序列表中列出的应用程序，点击主屏幕键或返回键，然后选择应用程序。



调整窗口大小

向上或向下拖动应用程序窗口之间的栏以调整窗口的大小。

拖动应用程序窗口之间的栏至屏幕顶部或底部边缘，窗口将最大化。

弹出视图

- 1 点击最近键来打开最近使用的应用程序列表。
- 2 向左或向右滑动，点击应用程序图标，然后点击**在弹出视图中打开**。
应用程序屏幕将出现在弹出窗口视图中。

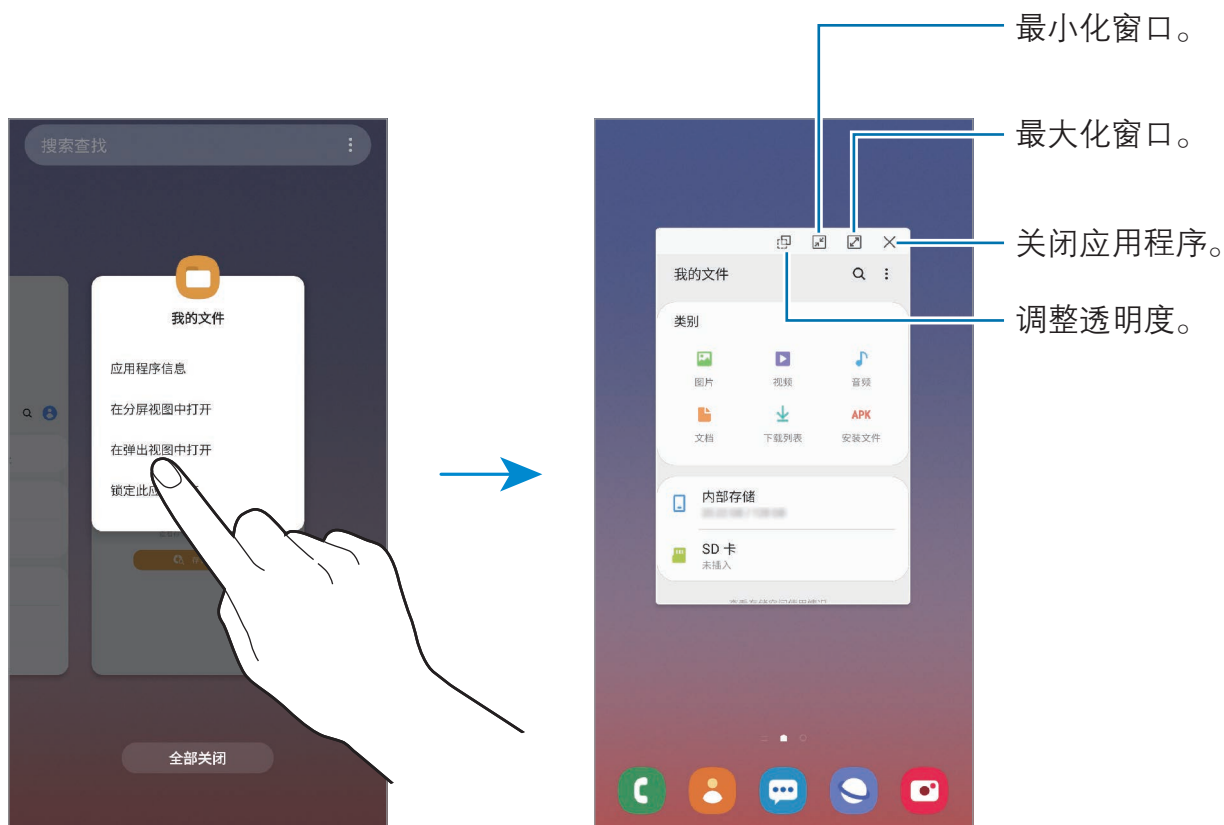

移动弹出窗口

如欲移动弹出窗口，点住窗口上的工具栏并将其拖至新位置。

儿童主屏幕

简介

您可以限制儿童使用某些应用程序，设置使用时间，并配置设置，为儿童使用设备提供有趣又安全的环境。

启动儿童主屏幕

首次启动儿童主屏幕时或在执行数据重置后，按照屏幕提示完成设置。

- 1 打开通知面板，在通知面板上向下滑动，然后单击  (儿童主屏幕) 以将其启动。

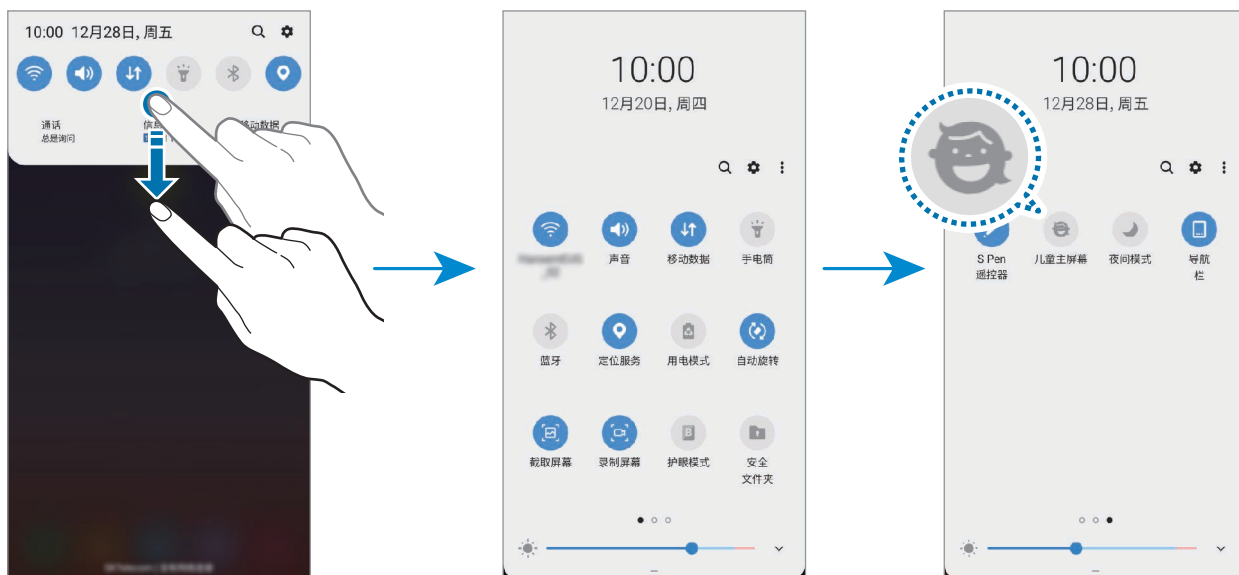

- 2 单击**开始**以安装儿童主屏幕。
- 3 阅读儿童主屏幕介绍页面，然后单击**下一步**。

- 4 使用儿童主屏幕时创建数字密码。

如果已在设备上设置屏幕锁定方式，可以用同一锁定方式锁定儿童主屏幕。
将显示儿童主屏幕。



启动**家长控制**功能或关闭儿童主屏幕时，将使用已创建的数字密码。

使用儿童主屏幕

打开通知面板，在通知面板上向下滑动，然后点击  (儿童主屏幕) 以将其启动。将显示儿童主屏幕。



配置儿童主屏幕的设置

在儿童主屏幕上，点击  → **家长控制** 并输入数字密码。

- **孩子的名字：**管理儿童的个人资料。
- **设置每日游戏时间：**限制儿童主屏幕的使用时间。
- **每日使用量：**查看儿童主屏幕每天的使用时间。
- **活动：**查看儿童主屏幕的活动历史记录。
- **常用联系人：**查看儿童主屏幕中的常用联系人。
- **孩子的创作：**查看在儿童主屏幕的应用程序中创建的作品。
- **允许的内容：**检查并添加儿童主屏幕支持的应用程序或内容。

关闭儿童主屏幕

如欲关闭儿童主屏幕，点击返回键或点击  → **关闭儿童主屏幕**，然后输入您的数字密码。

智能管理器

智能管理器功能提供设备电池、存储空间、内存和系统安全等状况的概述。也可以通过一键优化以自动优化设备。



使用快速优化功能

启动**智能管理器**应用程序，然后点击**立即修复**或**立即优化**。

快速优化功能可通过以下操作提高设备的性能。

- 清除存储空间。
- 删除不必要的文件并关闭后台运行的应用程序。
- 管理异常的电池使用情况。
- 扫描不稳定的应用程序和恶意软件。

电池

检查剩余电池电量和使用设备的时间。如果设备电量不足，可通过启动省电功能节省电池电量。

启动**智能管理器**应用程序，然后点击**电池**。



- 剩余使用时间显示电池电量耗尽前的剩余时间。剩余使用时间可能因您的设备设置和操作条件而异。
- 使用省电模式后，可能无法接收部分应用程序的通知。

管理电池使用情况

选择适合设备用途的电源模式。

点击**用电模式**，然后选择选项。

- **高性能**：屏幕以最高亮度和最佳分辨率显示。电池电量可能很快耗尽。
- **已优化**：设备的性能和电池使用情况之间达到最佳平衡。
- **中等省电**：启动省电模式以延长电池使用时间。
- **超级省电**：在超级省电模式中，设备会通过启动夜间模式以及限制可用的应用程序和功能来减少电池消耗。除移动网络之外的网络连接将停用。

可设置设备以更快地为电池充电。点击  → **设置**，然后点击**有线加速充电**开关以将其启动。

管理各应用程序的电池使用情况

为节省电池电量，可阻止在后台运行但暂未使用的应用程序使用电量。从应用程序列表中选择应用程序，然后点击**使应用程序进入休眠**开关以将其停用。此外，点击  → **设置**，然后在**应用程序耗电管理**下设置选项。

存储

检查已使用和可用存储的状态。

启动**智能管理器**应用程序，然后点击**存储**。



- 存储的实际可用容量会少于指定的容量，这是因为操作系统和默认应用程序占用了部分存储空间。可用容量可能会在更新设备时更改。
- 您可以在三星网站的设备“规格参数”部分查看内部存储的可用容量。

管理存储

如欲删除缓存等残余文件，点击**立即清理**。如欲删除文件或卸载不再使用的应用程序，在**应用程序数据**或**用户数据**下选择类别。然后，勾选所需的项目并点击**删除**或**卸载**。

内存

启动**智能管理器**应用程序，然后点击**内存**。

如欲通过停止在后台运行的应用程序来提高设备速度，在应用程序列表中勾选应用程序，然后点击**立即清理**。

安全

检查设备的安全状态。此功能可扫描您的设备以查找恶意软件。

启动**智能管理器**应用程序，然后点击**安全** → **扫描手机**。

流量监控

检查设备的数据使用量。可以自定义限制设置。

启动**智能管理器**应用程序，然后点击**流量监控**。

骚扰拦截

拒绝来自特定电话号码的来电或信息，或拒绝包含特定文本的信息。

启动**智能管理器**应用程序，然后点击**骚扰拦截**。

自动运行应用程序

关闭各应用程序的自动运行，以防止其在后台运行。

启动**智能管理器**应用程序，然后点击**自动运行应用程序**。

应用程序锁定

设置一种锁定方式，以防止其他人访问选定的应用程序。

启动**智能管理器**应用程序，然后点击**应用程序锁定**。

通知

更改通知设置。

启动**智能管理器**应用程序，然后点击**通知**。

应用程序权限

指定用于特定应用程序的功能。

启动**智能管理器**应用程序，然后点击**应用程序权限**。

Samsung Pay

简介

将常用银行卡注册到一种叫做 Samsung Pay 手机支付服务中，以快速安全地进行支付。Samsung Pay 支持磁性安全支付 (MST) 和近距离无线通讯 (NFC) 以通过标准银行卡 POS 机进行支付。

如欲查看更多相关信息，如哪种类型的银行卡支持该功能，请访问 www.samsung.com.cn/samsungpay。



- 如欲使用此功能，必须登录您的三星帐户。有关详细信息，请参阅[三星帐户](#)。
- 为实现快速安全地付款，需要注册生物识别数据。如需更多信息，请参阅[指纹识别](#)和[虹膜识别](#)。
- 如欲注册银行卡，设备必须连接至 WLAN 或移动网络。
- 初始设置和银行卡注册的程序可能会因所在地区或服务提供商而异。
- 磁力安全传输技术 (MST) 可能不受支持，具体视地区而异。

设置 Samsung Pay

首次运行此应用程序或在执行数据重置后重新启动时，按照屏幕提示完成初始设置。

- 1 启动 **Samsung Pay** 应用程序。
- 2 登录您的三星帐户。
- 3 阅读并同意条款和条件。
- 4 注册指纹或虹膜以在支付过程中使用。
- 5 创建数字密码以在支付过程中使用。



此数字密码用于验证 Samsung Pay 的各种操作，例如进行支付和解锁应用程序。

注册银行卡

可通过使用相机捕捉图像轻松注册银行卡。



可在 Samsung Pay 网站检查支持此功能的银行卡 (www.samsung.com.cn/samsungpay)。

启动 **Samsung Pay** 应用程序，点击**添加**，然后根据屏幕提示完成银行卡注册。

进行支付

- 1 点住屏幕底部的银行卡图像，然后将其向上拖动。
或者，启动 **Samsung Pay** 应用程序。

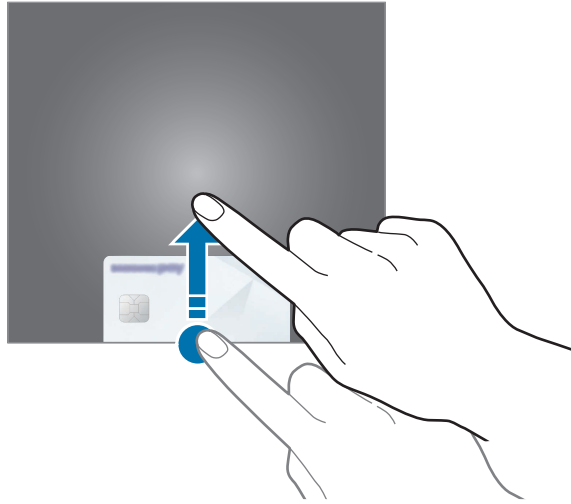

- 2 在银行卡列表上，向左或向右滑动，然后选择要使用的银行卡。

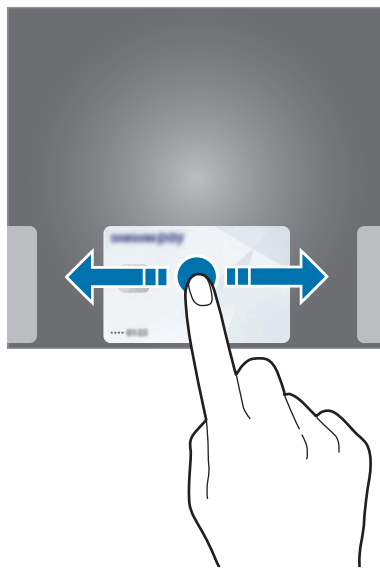

3 扫描指纹或虹膜。

或者，也可输入在设置 Samsung Pay 时设置的数字密码。

4 将设备的背面贴近银行卡 POS 机。

银行卡 POS 机识别银行卡信息后，会进行支付。



根据读卡器，付款验证方法可能会有所不同。

取消支付

可通过访问创建支付的地方取消支付。

在银行卡列表上，向左或向右滑动以选择使用的银行卡。按照屏幕提示完成支付取消。

Galaxy Wearable

Galaxy Wearable 是一个支持您管理可穿戴设备的应用程序。将设备连接至可穿戴设备时，可以自定义可穿戴设备的设置和应用程序。

打开 **Samsung** 文件夹并启动 **Galaxy Wearable** 应用程序。

点击**开始行程**以将您的设备连接至可穿戴设备。按照屏幕提示完成设置。有关如何用设备连接和使用可穿戴设备的更多信息，请参阅可穿戴设备用户手册。

盖乐世空间

盖乐世空间向客户提供支持服务，例如设备问题诊断，并允许用户提交问题和错误报告。您也可以和三星用户社区中的其他人共享信息或查看最新的 Galaxy 新闻和提示。**盖乐世空间**可以帮助您解决使用设备时可能遇到的问题。



如欲提交反馈或发布评论，必须注册并登录三星帐户。有关详细信息，请参阅[三星帐户](#)。

三星笔记

简介

通过键盘或在屏幕上手写或绘制来输入文本创建笔记。您也可以在笔记中插入图像或录音。

创建笔记

- 1 启动**三星笔记**应用程序，然后点击 **+**。
- 2 在屏幕顶部的工具栏选择输入方式，然后撰写笔记。



- 3 完成笔记撰写后，点击**保存**。

撰写手写笔记

在笔记撰写器屏幕上，点击**手写**以使用 S 触控笔进行书写或绘制。

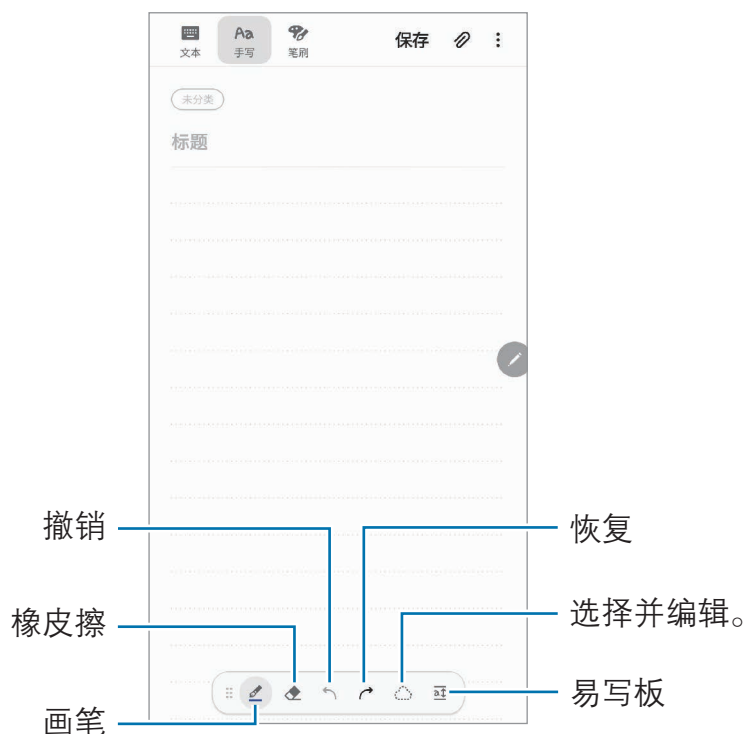

更改笔设置

在屏幕上书写或绘制时，点击  以更改笔的类型、线条粗细或笔的颜色。



使用橡皮擦

要从笔记中擦除手写笔记时，请点击 ，然后选择要擦除的区域。或者，也可在按住 S 触控笔按键时选择区域。

如欲更改橡皮擦类型，再次点击 。

- **按笔画擦除：**擦除所选行。
- **按区域擦除：**仅擦除所选区域。可以通过拖动大小调整栏来调整橡皮的大小。
- **全部删除：**清除笔记。



即使使用再小的橡皮擦，也不可能精确擦除预期部分。

使用易写板

使用易写板轻松输入您的手写内容。

当您在易写板上书写或绘制时，手写内容将自动调整并输入到输入字段之间。

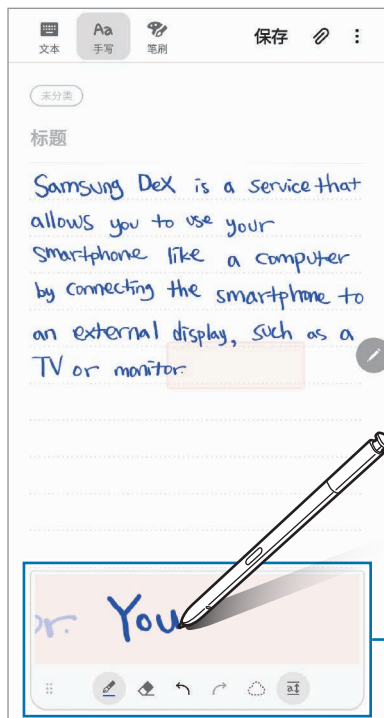
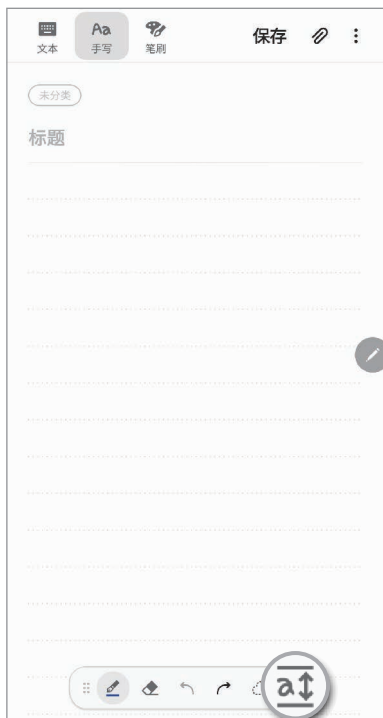

在笔记撰写器屏幕上，点击 。输入字段将被放大并显示为易写板。



易写板

编辑手写笔记

使用各种编辑选项编辑手写笔记，如剪切、移动、调整大小或转换。

1 笔记上有手写内容时，点击 。
如欲更改选择的形状，再次点击 .

2 点击或绕着输入画线以选择。
如欲将输入框移至另一位置，选择输入框，然后将其拖至新位置。
如欲更改选择的大小，点击输入并拖动所出现的框架角落。

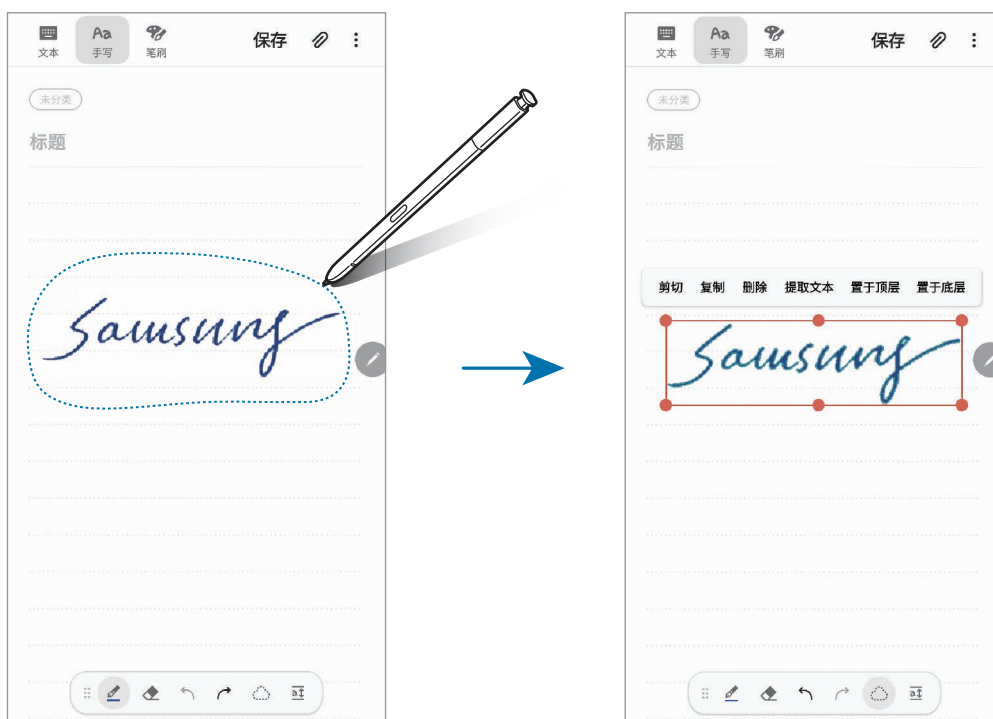

3 使用可用选项编辑输入。

- **剪切**：剪下输入。如欲将其粘贴至另一位置，点住相应的位置，然后单击**粘贴**。
- **复制**：复制输入。如欲将其粘贴至另一位置，点住相应的位置，然后单击**粘贴**。
- **删除**：删除输入。
- **提取文本**：从所选区域提取文本。如欲将文本粘贴或复制到笔记，单击**粘贴**或**复制**。
- **置于顶层**：将输入发送到顶层。
- **置于底层**：将输入发送到底层。

通过笔刷绘画

在笔记撰写器屏幕上，点击**笔刷**以使用各种笔刷进行绘画。

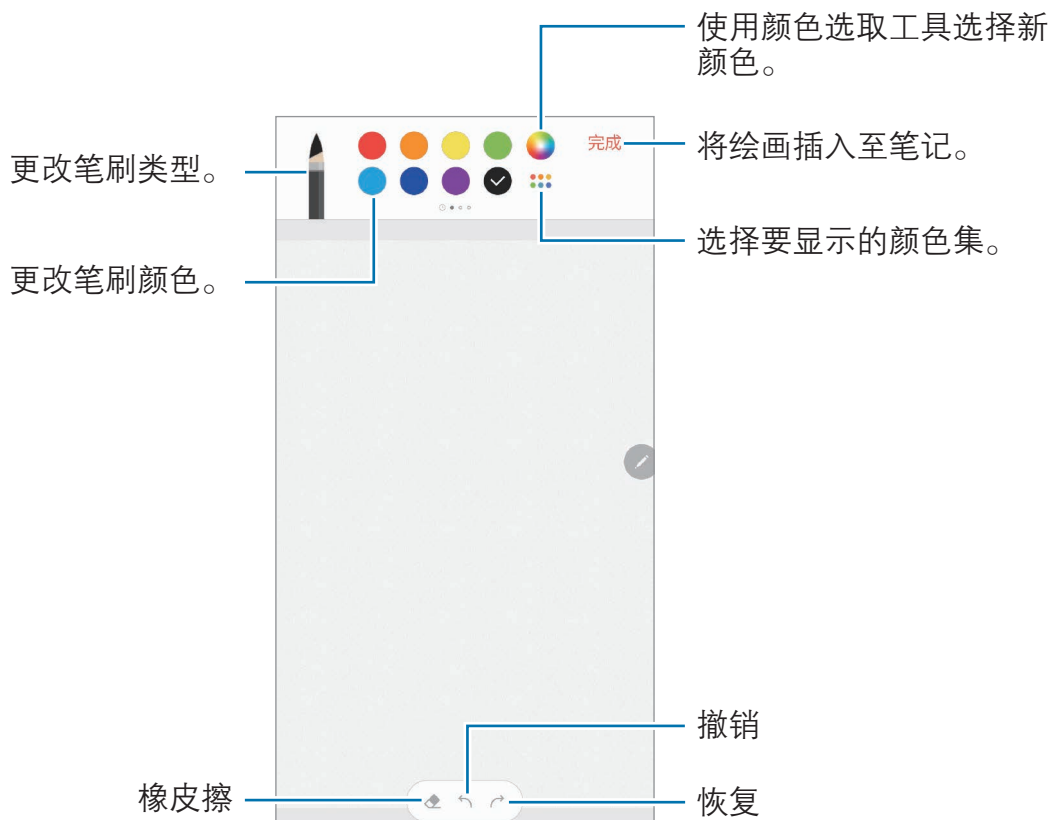

完成时，点击**完成**以将绘画插入笔记。



将图像插入笔记

在笔记编写器屏幕上，点击  → **图片**。点击**相机** →  以拍摄照片，或点击**相册** 或**其他**以选择图像。图像将插入至笔记。

将录音插入笔记

在笔记编写器屏幕上，点击  → **录音**以进行录音。点击  以停止录制。录音将插入至笔记。

将笔记固定至主屏幕

将笔记固定至主屏幕以快速查看笔记或打开并编辑笔记。

- 1 启动**三星笔记**应用程序。
- 2 选择笔记并点击  → **固定到主屏幕**。
笔记将添加至主屏幕。

将笔记保存为提醒

您可以将笔记保存为提醒，以便稍后查看笔记。

- 1 启动**三星笔记**应用程序。
- 2 选择笔记并点击  → **添加至提醒**。
笔记将保存为提醒。

删除笔记

- 1 启动**三星笔记**应用程序。
- 2 点住笔记以删除。
如欲删除多个笔记，勾选更多要删除的笔记。
- 3 点击**删除**。

日历

通过在日历中输入即将发生的事件或任务来管理日程。

创建事件

- 1 启动**日历**应用程序并点击 **+** 或双击一个日期。
如果日期中已有保存的事件或任务，点击该日期，然后点击 **+**。

- 2 输入事件详情。

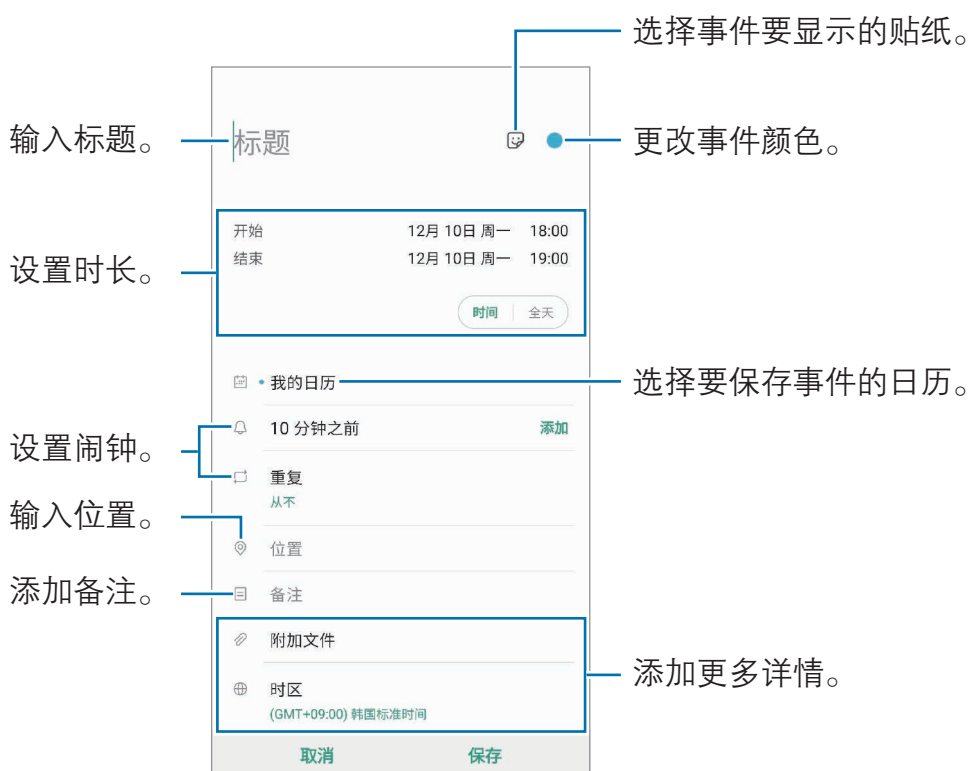



- 3 点击**保存**以保存事件。

添加提醒

启动**日历**应用程序，然后点击 **三** → **提醒**以启动**提醒**应用程序。在**提醒**应用程序中添加任务。有关详细信息，请参阅[提醒](#)。

将事件与您的帐户同步

- 1 启动**设置**应用程序，点击**帐户与备份** → **帐户**，然后选择要同步的帐户。
- 2 点击**同步帐户**，然后点击**日历**开关以将其启动。
如果使用的是三星帐户，点击  → **同步设置**，然后点击**日历**开关以将其启动。

如欲添加要与之同步的帐户，启动**日历**应用程序，然后点击  →  → **添加新帐户**。然后，选择要与之同步的帐户并登录。添加帐户时，列表上将显示该帐号。

三星健康

简介

三星健康可帮助您管理健康和健身。设置健身目标、检查进度、并追踪您的整体健康和健身情况。还可以与其他三星健康用户比较步数记录，与朋友们比赛，并查看健康小贴士。

使用三星健康

打开 **Samsung** 文件夹并启动**三星健康**应用程序。首次运行此应用程序或在执行数据重置后重新启动时，按照屏幕提示完成设置。

如欲将项目添加至三星健康主屏幕，点击 **⋮** → **个性化管理**，然后选择项目。



圈子

您可以在圈子中设置步数目标并与朋友一起完成。可邀请朋友一起步行，设置目标步数，挑战比赛并查看您的排名。

在三星健康主屏幕上，点击**圈子**。

计步

设备计算已完成的步数，并测量已行走的距离。

在三星健康主屏幕上，点击步数追踪器。

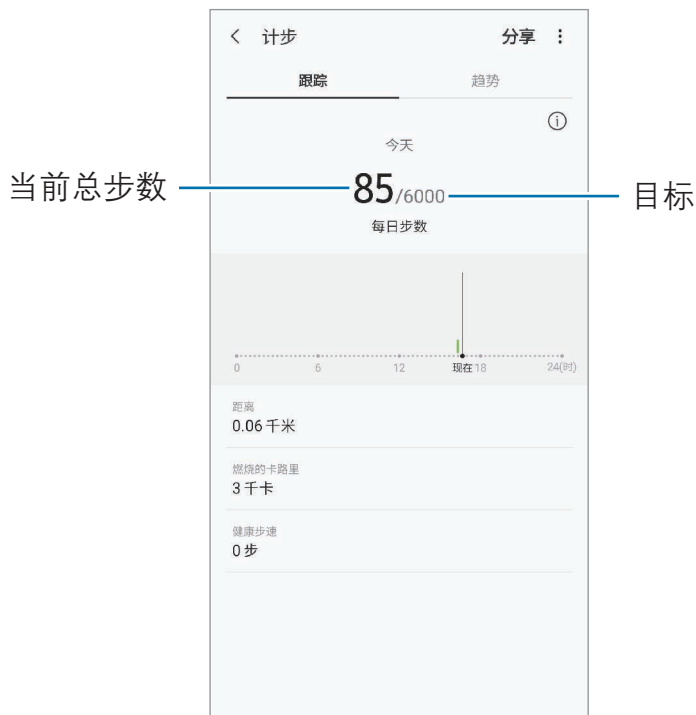

- 在步数追踪器监测您的步行，然后显示步行数时，您可能会遇到短暂延迟。在表明您已达成目标的弹出窗口出现前，您也可能遇到短暂的延迟。
- 如果在驾车或乘火车时使用步数追踪器，车辆的振动可能会影响您的步数。
- 可以检查通知面板上的当前步数。如欲关闭通知，在三星健康主屏幕上点击 **⋮** → **设置** → **通知**，然后点击**进行中**下的**当前步数**开关以将其停用。或者，打开通知面板，点住通知，然后单击开关以将其停用。

心率

测量并记录您的心率。



心率追踪器仅适用于健身和信息提供的目的，不适用于诊断疾病或其他健康状况，或用于医治、缓和、治疗或预防疾病。

测量心率前，请留意以下状况：

- 测量前休息 5 分钟。
- 如果测量值与期望的心率差异非常大，请休息 30 分钟，然后重新测量。
- 在冬季或寒冷的天气条件下，在测量心率时务必注意保暖。
- 进行测量前吸烟或喝酒可能导致心率与正常心率不同。
- 在进行心率测量时，请勿说话、打哈欠或深呼吸。否则可能使记录的心率不准确。
- 心率测量值可能因测量方法和测量时的环境而异。
- 如果心率传感器不起作用，确保没有东西遮挡传感器。如果心率传感器持续发生同样的问题，请访问三星服务中心。

- 1 在三星健康主屏幕上，点击心率追踪器上的**测量**以开始测量心率。
- 2 将手指放在设备背面的心率传感器上。

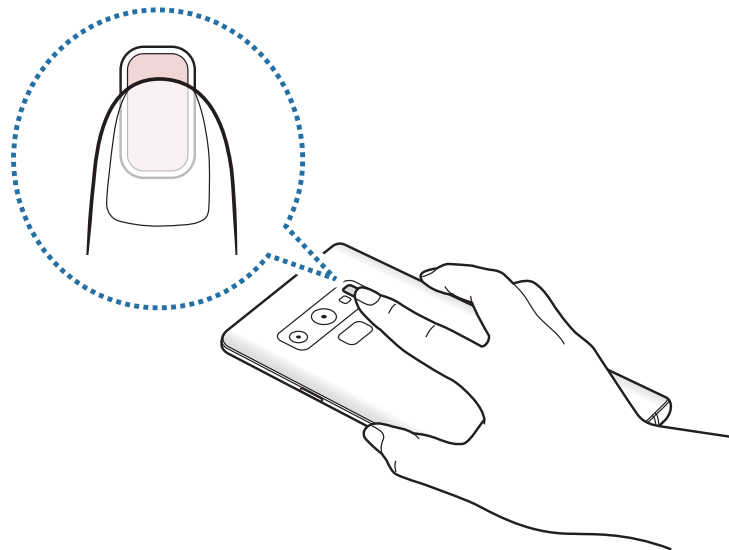

- 3 稍后，您的当前心率将显示于屏幕上。将手指从传感器上移开。



其他信息

- 三星健康仅适用于健身和保健的目的，不适用于诊断疾病或其他健康状况，或用于医治、缓和、治疗或预防疾病。
- 由于当地法律法规的不同，三星健康的可用功能和可添加应用程序可能会因国家/地区而有所不同。使用前应检查特定地区的可用功能和应用程序。
- 数据收集的目的仅限于提供您请求的服务，包括提供额外的信息以改善您的健康、备份/同步数据、数据分析和统计，或开发和提供更好的服务。(但是，如果从三星健康登录您的三星帐户，数据可能会保存到服务器，以用作数据备份目的。)个人信息可能会一直存储，直到完成此类目的。可以使用“设置”菜单中的“删除个人数据”选项来删除三星健康保存的个人资料。如欲删除已通过社交网络分享或已传输至保存设备的任何数据，必须将其单独删除。
- 可以共享和/或与额外的三星服务或您选择的兼容第三方应用程序以及任何其他已连接设备同步数据。仅在得到您明确同意的情况下允许该等额外的服务或第三方设备访问三星健康信息。
- 对于因使用社交网络上共享的数据或转移给他人的数据而造成的问题，您应负全部责任。与他人共享个人信息时务必小心谨慎。
- 如果设备已连接至测量设备，验证通信协议以确认正确操作。如果使用无线连接，如蓝牙，设备可能会受其他设备的电子干扰影响。避免在发射无线电波的其他设备附近使用设备。
- 使用前，请仔细阅读三星健康的条款和条件以及隐私政策。

三星生活助手

三星生活助手可帮助您安排日常日程。通过接收助手卡片，您可以使用推荐的服务和记住重要的事件。还可以使用便捷的助手服务完成预订酒店，跟踪派件等事项。

启动**三星生活助手**应用程序。



设置您的个人资料以接收更具体的助手卡片。点击**我的** → **个人资料**，进行个性化设置，例如：您的常用地点、睡眠时间和工作时间。

创建事项卡片

- 1 在三星生活助手屏幕上，点击**助手** → **+**。
- 2 选择事项类型并输入事项的详细内容和提醒时间。
- 3 点击**保存**以保存事项。

您将在设置的时间或位置收到助手卡片。



如果收到酒店或航班预订确认短信，在**三星生活助手**应用程序中将自动出现预订卡片。在出发当日可以收到航班状态通知。**三星生活助手**应用程序中的预订卡片还会提供其他实用的旅行信息，为您带来更多便利。

查看助手卡片

收到助手卡片时，卡片通知将出现在通知面板上。

- 1 打开通知面板并选择一个卡片通知。
卡片将在**三星生活助手**应用程序中打开。
- 2 向上或向下滑动卡片以查看其信息和建议的操作。

使用生活服务

您可以使用便捷的生活服务完成预订酒店，跟踪派件等事项。

在三星生活助手屏幕上，点击**生活**并选择要使用的服务。

三星音乐

收听存储在设备中的音乐，以及使用三星音乐服务在线收听音乐。

启动**三星音乐**应用程序。

点击以下选项之一：

- **我的：**收听存储在设备中的音乐。
- **音乐馆：**收听推荐的在线音乐。
- **FM：**收听在线电台的音乐。

播放音乐

点击**我的**或**音乐馆**，选择音乐类别，然后选择要播放的歌曲。

点击屏幕底部的图像以打开音乐播放器屏幕。

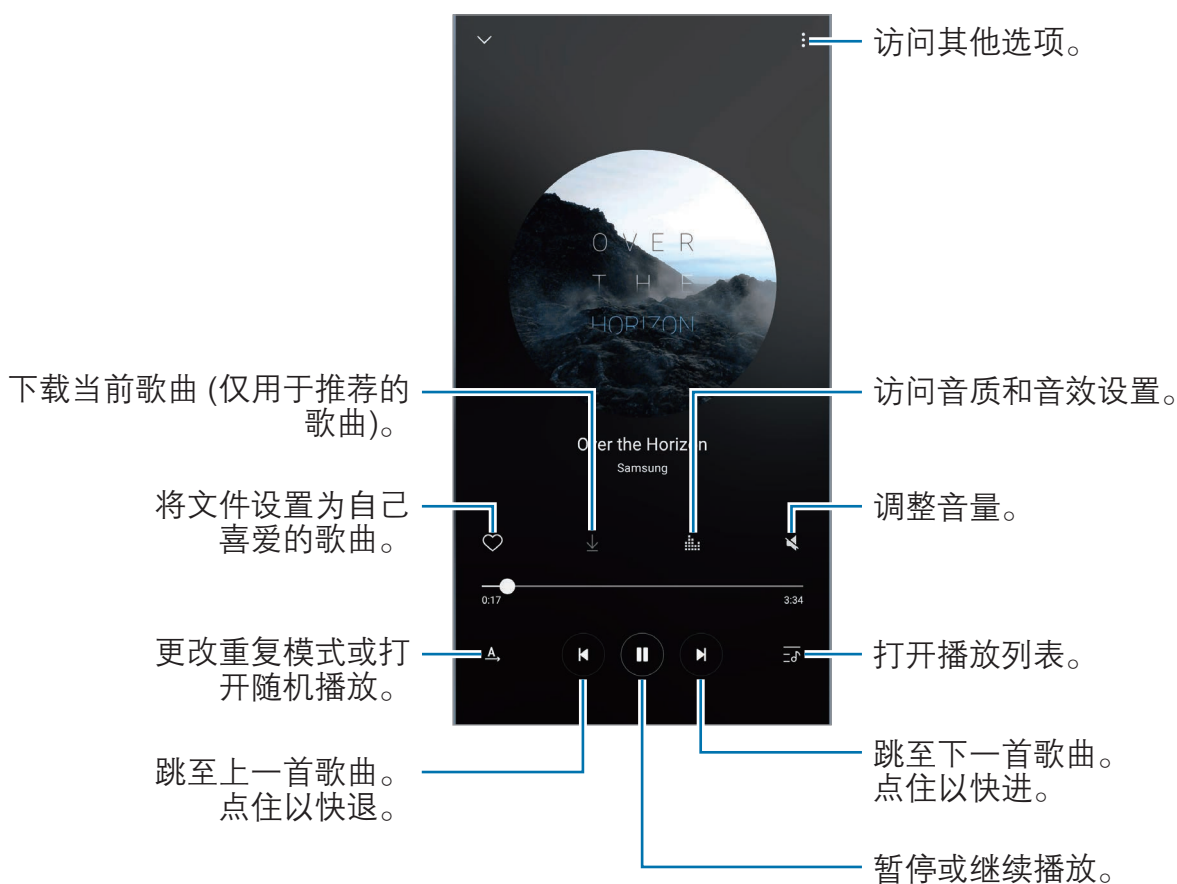

U 品原音

使用 U 品原音 Upscaler 功能以提高 U 品原音 (Ultra High Quality Audio) 的音质并获得更接近原始音质的声音。



音质可能因所连接的耳机而有所不同。

三星视频

观看各种视频点播 (VOD) 服务的在线视频内容。

启动**三星视频**应用程序。

录音机

简介

针对不同条件使用不同录制模式。设备可将语音转换为文本并可区分各种声音来源。

制作录音

- 1 打开 **Samsung** 文件夹并启动**录音机**应用程序。

2 点击  开始录制。对着话筒说话。

点击  暂停录制。

制作录音时，点击**书签**以插入书签。

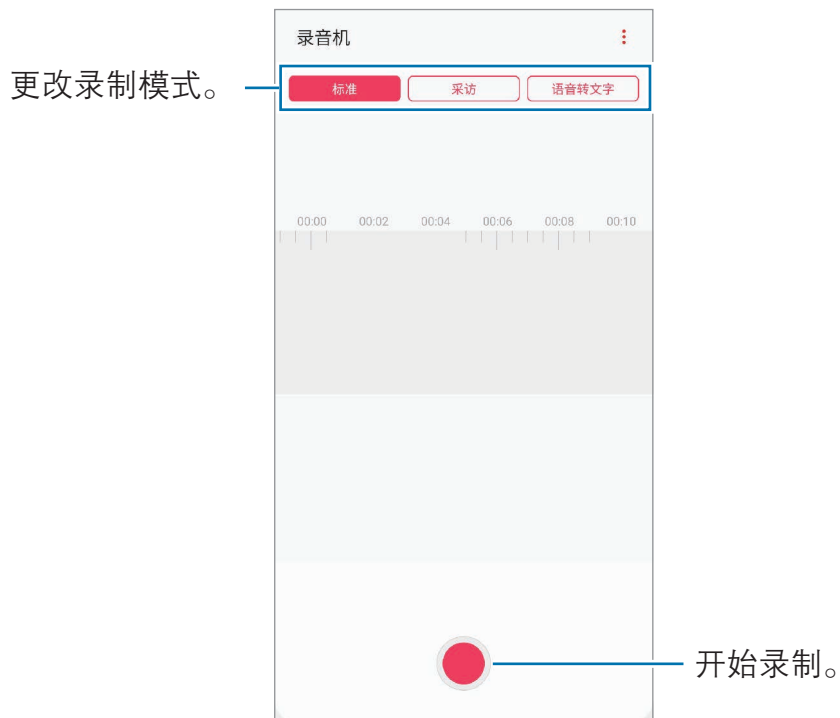

3 点击  完成录制。

4 输入文件名并点击**保存**。

更改录制模式

打开 **Samsung** 文件夹并启动**录音机**应用程序。

选择录音机屏幕上方的模式。

- **标准**：这是标准录音模式。
- **采访**：设备以高音量从设备的顶部和底部录制声音，同时减少来自侧面的音量。
- **语音转文字**：设备将录制您的语音并同时将其转换为屏幕上的文本。为获得最佳效果，请使设备靠近您的嘴，并在安静的场所响亮而清晰地说话。



如果语音备忘录系统语言与您的说话语言不匹配，设备将无法识别语音。使用此功能之前，点击当前语言以设置语音备忘录系统语言。

播放选择的录音

在回顾采访录音时，可以将录音中特定声音来源转为静音或取消静音。

- 1 打开 **Samsung** 文件夹并启动**录音机**应用程序。
- 2 点击**列表**并选择以采访模式录制的录音。
- 3 如欲将特定声音来源转为静音，点击与该声音方向相应的 **ON**，此时该方向的声音即会转为静音。

图标将更改为 **OFF** 且声音将转为静音。

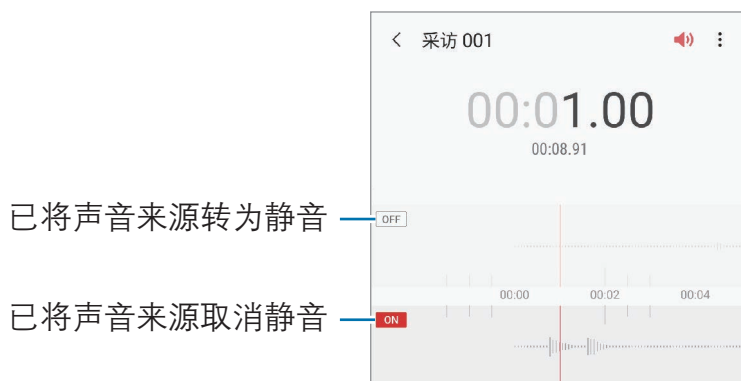

我的文件

访问和管理存储在设备中的各种文件。

打开 **Samsung** 文件夹并启动**我的文件**应用程序。

查看存放在每个存储器中的文件。

如欲查看不必要的数据和释放设备的存储空间，点击 **⋮** → **存储分析**。

如欲搜索文件或文件夹，点击 **Q**。

时钟

简介

设置闹钟、检查世界各地许多城市的当前时间、为事件计时或设置指定的持续时间。

闹钟

启动**时钟**应用程序，然后点击**闹钟**。

设置闹钟

在闹钟列表中点击 **+**，设置闹钟时间，选择闹钟将重复的日子，设置其他各种闹钟选项，然后点击**保存**。

如欲打开键盘以输入闹钟时间，点击时间输入字段。

如欲启动或停用闹钟，点击闹钟列表中的开关。

停止闹钟

点击**停止**以停止闹钟。如果之前已启用再响选项，点击**稍后提醒**以在指定时间长度后重复响起闹钟。

删除闹钟

点住闹钟，勾选要删除的闹钟，然后点击**删除**。

世界时间

启动**时钟**应用程序，然后点击**世界时间**。

创建时钟

点击 **+**，输入城市名称或从地图上选择城市，然后点击**添加**。
如欲使用时区转换器，点击 **⋮** → **时区转换器**。

删除时钟

点住时钟，勾选要删除的时钟，然后点击**删除**。

秒表

- 1 启动**时钟**应用程序，然后点击**秒表**。
- 2 点击**开始**为事件计时。
如欲在为事件计时时记录单圈时间，点击**计次**。
- 3 点击**暂停**暂停计时。
如欲继续计时，点击**继续**。
如欲清除圈数，点击**重置**。

定时器

- 1 启动**时钟**应用程序，然后点击**定时器**。
如欲添加常用定时器，点击 **+**，设置时长和名称，然后点击**添加**。
- 2 设置持续时间，然后点击**开始**。
如欲打开键盘以输入持续时间，点击持续时间输入字段。
- 3 计时器到时后，点击**停止**。

计算器

执行简单或复杂计算。
启动**计算器**应用程序。
点击 **☑** 以显示科学计算器。

如欲查看计算历史记录，点击 。如欲关闭计算历史记录面板，点击 。

如欲清除历史记录，点击  → **清除历史记录**。

如欲使用单位换算工具，点击 。可将各种值，例如面积、长度或温度，换算为其他单位。

收音机

收听 FM 收音机

打开 **Samsung** 文件夹并启动**收音机**应用程序。

使用此应用程序前，必须连接充当收音机天线的耳机。



首次运行时，FM 收音机会自动扫描并保存可用的电台。

点击  打开 FM 收音机。从电台列表选择您想要的无线电台。

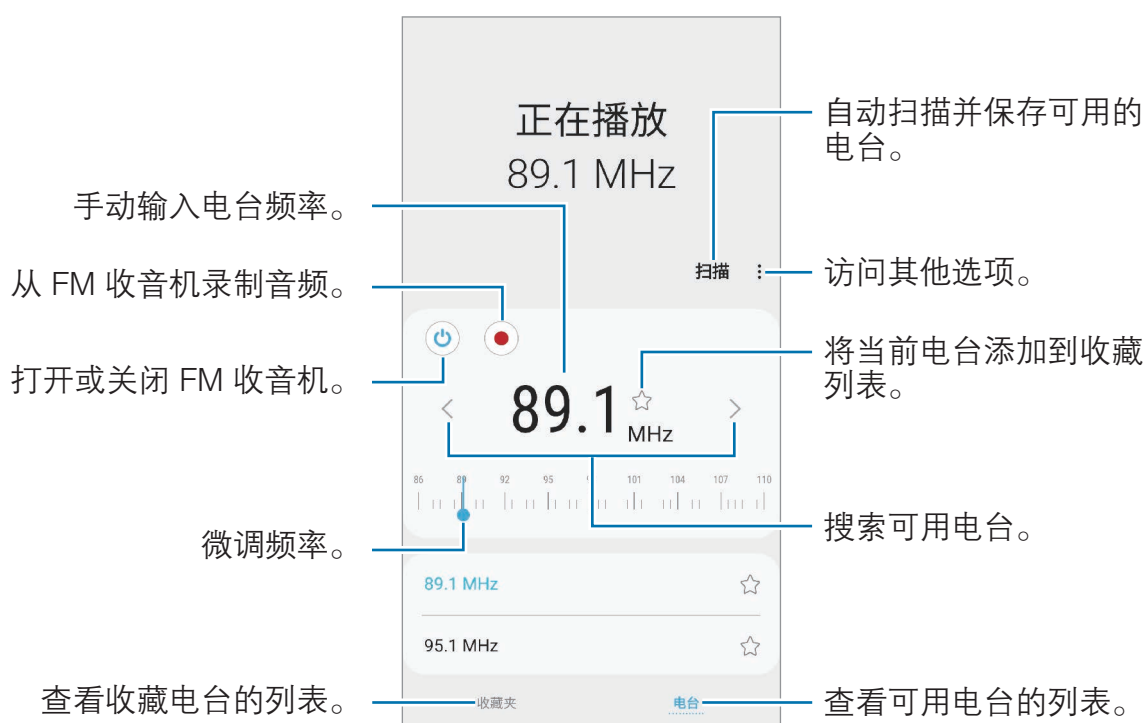

通过扬声器播放

您可以通过扬声器而非连接的耳机收听收音机。

点击  → **通过扬声器播放**。

扫描电台

打开 **Samsung** 文件夹并启动**收音机**应用程序。

点击**电台** → **扫描**。FM 收音机会自动搜索并保存可用电台。

从电台列表选择您想要的无线电台。

主题商店

更改主屏幕和锁定屏幕的壁纸设置，或将各种主题应用至设备。

启动**主题商店**应用程序。

- **壁纸**：更改主屏幕和锁定屏幕的壁纸设置。
- **主题**：更改设备的主题。
- **图标**：更改图标样式。
- **息屏提醒**：选择要在息屏提醒上显示的图像。

三星畅联



购买漫游流量包并将其用作虚拟 SIM 卡，以便在国外时上网，而不必安装实际的 SIM、USIM 或 UIM 卡。

开始之前

- 如欲使用三星畅联商店，必须注册并登录您的三星帐户。有关详细信息，请参阅[三星帐户](#)。
- 如欲在三星畅联商店中购买流量包，设备必须连接至 WLAN 或移动网络。
- 漫游流量包仅支持数据服务。

购买并预存流量包

购买流量包时，流量包将会预存在**三星畅联**中。出国后激活就可使用这些预存的流量包。

- 1 打开 **Samsung** 文件夹并启动**三星畅联**应用程序。
- 2 点击**商店**。
- 3 在搜索字段中输入目的地国家或地区。
您也可以在商店屏幕上选择热门目的地或流量包。
- 4 选择所需的套餐，然后点击**立即购买**。
- 5 点击  或  设置流量或天数。
- 6 点击**确定**，购买和预存选择的套餐。



购买的流量包将在三十天后失效。点击**我的** → **我的订单** → **可用订单**，可以查看您的订单历史记录。

激活流量包

在国外时，您可以激活预存的流量包以便使用。

- 1 打开 **Samsung** 文件夹并启动**三星畅联**应用程序。
- 2 点击**畅联** → **购买服务**。
- 3 选择您要使用的流量包。
- 4 按照屏幕提示完成激活。

停用流量包

流量包关闭后，SIM 卡插槽将重新启动。

如欲手动停用流量包，打开 **Samsung** 文件夹，启动**三星畅联**应用程序，然后点击**畅联** → **禁用套餐**。



手动停用流量包后，流量包仍将继续计时并按计划失效。

游戏中心

简介

游戏中心将您从**应用商店**下载的游戏集中在一个地方，以便于访问。可将设备设置为游戏模式，使玩游戏更方便。

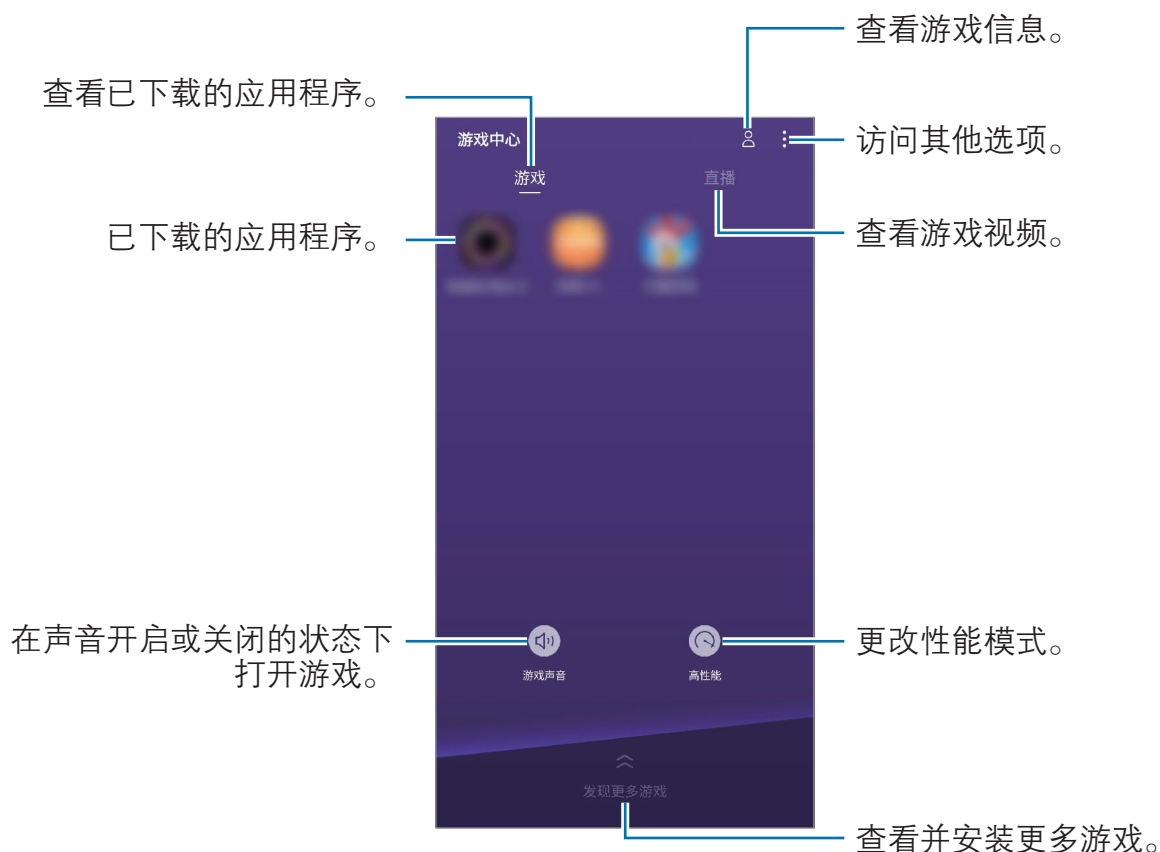

使用游戏中心

- 1 启动**游戏中心**应用程序。
- 2 点击游戏列表中的一个游戏。
如欲查找更多游戏，请向上拖动屏幕。

 从**应用商店**中下载的游戏会自动显示在游戏中心屏幕中。如果无法查看您的游戏，点击 **⋮** → **导入本地游戏**。

移除游戏中的游戏

点住游戏，然后点击**移除**。

更改性能模式

可更改游戏性能模式。

启动**游戏中心**应用程序，点击**普通性能**，然后重复点击按键以选择需要的模式。

- **普通性能**：此功能可以平衡性能和电池使用时间。
- **省电**：此功能注重在玩游戏时节省电池电量。
- **高性能**：此功能注重在玩游戏时为您提供最佳性能。



电池效率因游戏而异。

使用游戏工具

玩游戏时可使用游戏工具面板上的各种选项。如欲打开游戏工具面板，点击导航条上的 。如果导航条处于隐藏状态，从屏幕底部向上拖动以使其显示出来。

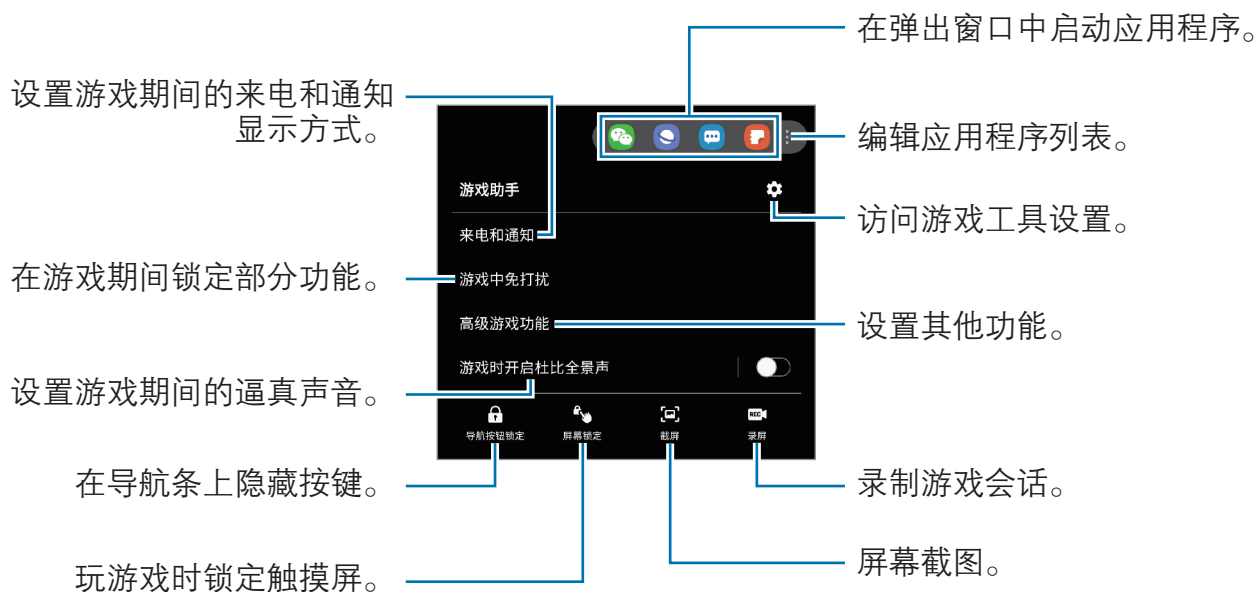

可用选项可能因游戏而异。

设置游戏期间的来电和通知显示方式

即便收到来电或通知，也可继续畅玩游戏而不会被打扰。

点击  → **来电和通知** 并选择选项以将其启动。

- **来电通知最小化：** 游戏期间收到来电时，将在屏幕顶部出现小通知。
- **屏蔽通知：** 游戏期间仅显示部分应用程序的通知或紧急通知。

Samsung Connect

简介

轻松快捷地连接到附近的蓝牙耳机或其他智能手机等设备。您也可以使用智能手机控制并管理电视、家电和物联网 (IoT) 产品。

- **与附近设备连接：** 轻松快速地与附近的设备进行连接，例如，蓝牙耳机或可穿戴设备。
- **注册并控制家用电器、电视和物联网产品：** 在智能手机上注册智能冰箱、洗衣机、空调、空气净化器、电视和物联网 (IoT)，并查看其状态或从智能手机屏幕进行控制。
- **接收通知：** 在智能手机上接收来自连接设备的通知。例如，衣物洗好后，可以在智能手机上收到通知。

打开 **Samsung** 文件夹并启动 **Samsung Connect** 应用程序。将出现控制面板。



- 如欲使用 Samsung Connect，智能手机和其他设备必须连接至 WLAN 或移动网络。
- 如欲完整使用 Samsung Connect，必须注册并登录您的三星帐户。
- 如欲查看可连接设备的列表，打开 **Samsung** 文件夹，启动 **Samsung Connect** 应用程序，然后单击**支持的设备**。
- 可用功能可能因所连接设备而异。
- 连接设备自身错误或缺陷不在三星保修范围内。连接设备出现错误或缺陷时，请联系设备制造商。

连接至附近的设备

轻松快捷地连接到附近的蓝牙耳机等设备。



连接方法可能因所连接设备的类型或共享内容而异。

- 1 打开 **Samsung** 文件夹并启动 **Samsung Connect** 应用程序。
- 2 在控制面板上，点击**添加设备**。
- 3 从列表中选择设备并按照屏幕提示进行连接。

使用家用电器、电视和物联网产品

从智能手机屏幕查看智能电器、电视和物联网产品的状态。您可根据位置对设备进行分组，并添加规则以轻松便捷地控制设备。

连接设备

- 1 打开 **Samsung** 文件夹并启动 **Samsung Connect** 应用程序。
- 2 在控制面板上，点击**添加设备**。
- 3 从列表中选择设备。
如果列表上没有设备，点击**手动添加设备**下的 ，然后选择设备类型。或者，点击**搜索**并输入设备名称或型号名称。
- 4 按照屏幕提示注册设备。

查看并控制已连接设备

您可以查看并控制设备。例如，您可以查看冰箱中的食材或调整电视的音量。

- 1 打开 **Samsung** 文件夹，启动 **Samsung Connect** 应用程序。
将会显示已连接设备列表。
- 2 查看列表中设备的状态。
如欲控制设备，请选择相应设备。下载所选设备随附的设备控制程序，然后便可控制设备。

按位置添加设备和场景

按位置添加设备，查看相同位置的设备列表并进行控制。还可对位置添加场景以同时控制多个设备。

添加位置

- 1 打开 **Samsung** 文件夹并启动 **Samsung Connect** 应用程序，然后点击**设备** → **所有设备** → **添加位置**。
- 2 输入位置名称。
若要设置位置，请点击**地理位置**，在地图上选择位置，然后点击**完成**。
- 3 点击**保存**。
您的位置已添加。
如欲添加设备至位置，请点击**添加设备**，然后按照屏幕提示注册设备。
设备将会添加至位置。

添加场景

向其添加场景并注册设备，只需点击一下按键或使用语音命令，即可同时控制多个设备。

打开 **Samsung** 文件夹，启动 **Samsung Connect** 应用程序，选择位置，点击  → **添加情景**，然后设置场景选项。可以设置场景名称、图标和设备。

添加自动操作

还可以设置自动操作，根据预设时间或设备状态等自动操作设备。

例如，您可以添加自动操作，设置在每天早上 7:00 自动打开广播。

- 1 打开 **Samsung** 文件夹并启动 **Samsung Connect** 应用程序，然后点击 **自动操作** → **添加自动操作**。
- 2 选择运行自动操作的位置。
- 3 为此自动操作设置激活条件。
- 4 点击 **则** 旁边的 **添加**，然后设置要执行的操作。
- 5 点击 **保存**。

接收通知

可以在智能手机上接收来自连接设备的通知。例如，衣物洗好后，可以在智能手机上收到通知。

如欲设置设备接收通知，打开 **Samsung** 文件夹，启动 **Samsung Connect** 应用程序，点击  → **设置** → **通知**，然后点击所需设备旁边的开关。

共享内容

通过使用各种共享选项来共享内容。以下操作为共享图像的示例。



通过移动网络共享文件可能会产生额外费用。

1 启动**相册**应用程序并选择图像。

2 点击 , 然后选择共享方法, 例如信息和电子邮件。



具有通信或共享历史记录时, 联系人将显示在共享选项面板上。如欲通过相应的应用程序与他们直接共享内容, 选择联系人图标。如果功能未启动, 启动**设置**应用程序, 点击**高级功能**, 然后点击**直连共享**开关以将其启动。

使用其他功能

- **分享大文件:** 共享大文件。上传文件至三星存储服务器, 然后通过网络或代码与其他人共享文件。如欲使用此功能, 必须验证您的电话号码。
- **Smart View:** 通过 WLAN 直连或蓝牙与附近设备或与三星智连支持的设备共享内容。通过将设备连接到启用了屏幕共享的电视或显示器, 您还可以在大屏幕上查看设备的显示内容。

图像发送至收件人的设备时, 通知将在其设备上出现。点击要查看或下载图像的通知。

Samsung DeX

简介

通过 Samsung DeX 服务，您可以通过将智能手机连接到外部显示屏 (例如，电视或显示器) 让您像使用计算机一样使用智能手机。使用 Samsung DeX 期间，您可以同时使用智能手机。

您可以使用 HDMI 适配器 (C 型 USB 至 HDMI) 或 DeX Pad 将智能手机连接至外部显示器。以下内容是关于如何使用 HDMI 适配器。



- 所有配件单独出售。
- 请仅使用三星提供的 Samsung DeX 官方支持配件。使用非官方支持的配件导致的性能问题和故障不属保修范畴。

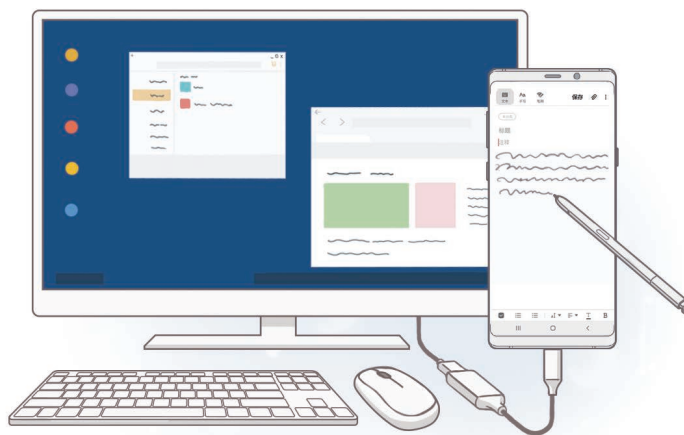

启动 Samsung DeX

- 1 将 HDMI 适配器连接到智能手机。
- 2 将 HDMI 连接线连接到 HDMI 适配器以及电视或显示器的 HDMI 端口。
- 3 在智能手机的屏幕上，点击**继续** → **开始**。

无需更改智能手机屏幕，Samsung DeX 屏幕将出现在连接的电视或显示器上。

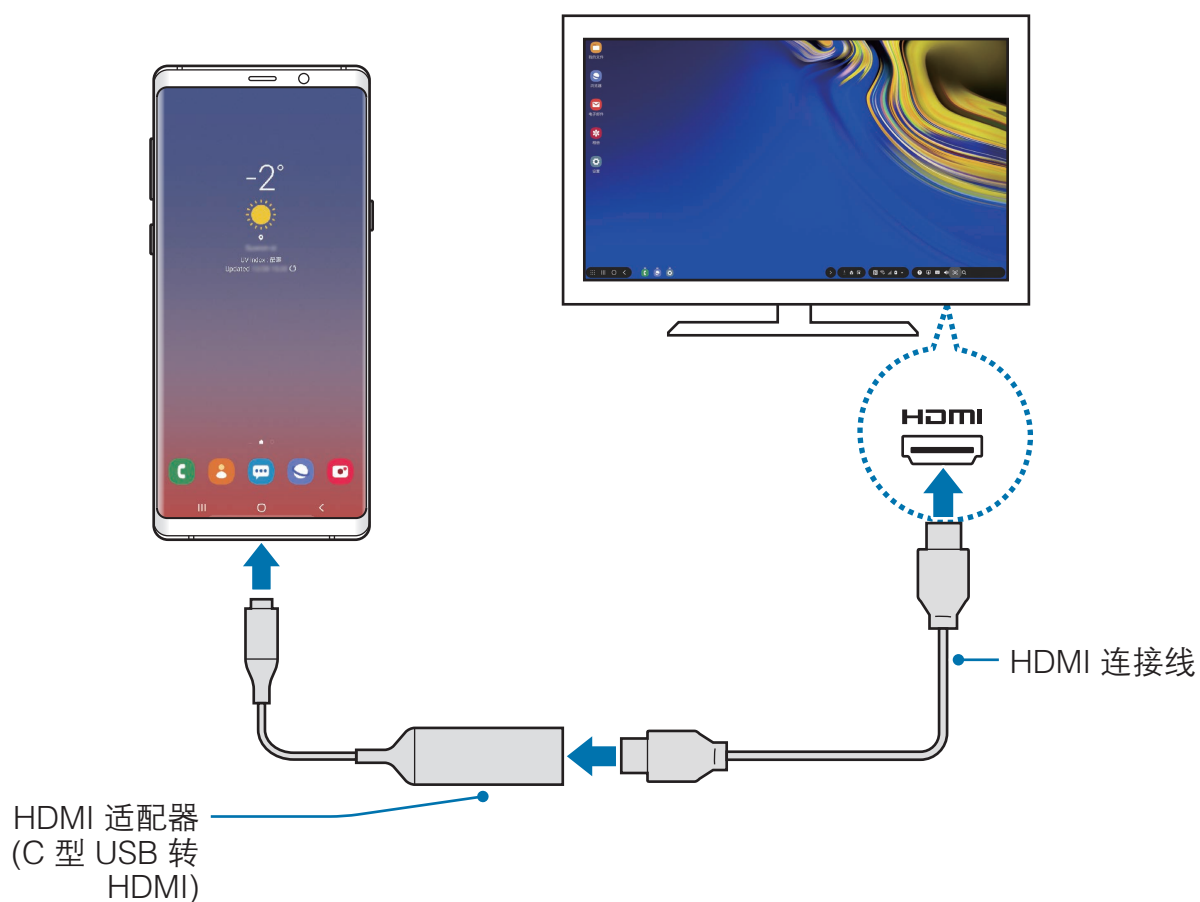

控制 Samsung DeX 屏幕

使用外部键盘和鼠标进行控制

您可以使用无线键盘/鼠标。如欲了解更多信息，请参考相应设备的用户手册。



- 您可以将鼠标指针设置为从外部显示器指向智能手机屏幕。启动**设置**应用程序，选择 **Samsung DeX** → **鼠标/触控板**，然后选择**将指针移动到手机屏幕**开关以将其启动。
- 也可以使用智能手机屏幕上的外部键盘。

将智能手机用作触摸板

您可以将智能手机用作触摸板，然后用手指进行操作。

在智能手机上，从屏幕顶部向下拖动打开通知面板，然后点击**使用您的手机作为触控板**。



- 使用 Samsung DeX 模式时，仅可使用触摸板。
- 如果智能手机的保护套有前盖，打开前盖即可将智能手机作为触摸板使用。如果前盖合上，触摸板可能无法正常工作。
- 如果智能手机屏幕关闭，按下电源键即可打开屏幕。



更改触摸板方向

将智能手机作为触摸板使用时，可使用垂直屏幕或横向屏幕。

若要旋转触摸板，请旋转智能手机或双击 。

在使用触摸板期间使用手机

即使将智能手机用作触摸板，您也可以智能手机上使用应用程序。

在智能手机上，从屏幕底部向上拖动以显示导航条。然后，点击主屏幕键移至主屏幕，然后选择要使用的应用程序。

使用虚拟键盘

当您输入用于发送消息、创建笔记或执行其他任务的文本时，智能手机屏幕上会自动出现屏幕键盘，无需连接外部键盘。

如果键盘未出现，请在快速访问工具栏上选择 。

使用 Samsung DeX

在与计算机相似的界面环境中使用智能手机的功能。可同时运行多个应用程序进行多任务。还可以查看智能手机的通知和状态。





- 启动或结束 Samsung DeX 时，正在运行的应用程序可能会关闭。
- 使用 Samsung DeX 时，部分应用程序或功能可能不可用。
- 如欲调整屏幕设置，请使用连接的电视或显示器的显示设置。
- 将通过智能手机的扬声器播放声音。若要更改默认的音频输出，请启动 **设置** 应用程序，选择 **Samsung DeX**，然后选择 **设置默认音频输出** 开关以将其启用。

- **收藏的应用程序**：将常用应用程序添加至主屏幕并快速启动。
- **应用程序按键**：查看并运行智能手机的应用程序。如欲安装针对 Samsung DeX 进行优化的应用程序，请选择 **Samsung DeX 的应用程序**。
- **任务栏**：查看正在运行的应用程序。
- **状态栏**：查看智能手机的通知和状态。状态图标可能会因智能手机的状态而异。选择 ▲ 后，将会出现快速设置按键。可使用快速设置按键启用或停用部分智能手机功能。

如欲切换至屏幕共享模式，选择  → **屏幕共享**。

- **快速访问工具栏**：使用虚拟键盘、音量控制或搜索等快捷工具。

同时使用外部显示器和智能手机

使用 Samsung DeX 时，您可以同时在外部显示器和智能手机上使用不同应用程序。

例如，您可以一边在连接的电视或显示器上观看视频，一边在智能手机上创建笔记。

在连接的电视或显示器上，启动要在 Samsung DeX 屏幕上运行的应用程序。然后在智能手机上启动另一个应用程序。

锁定 Samsung DeX 屏幕

如果要在使用 Samsung DeX 时锁定外部显示器和智能手机的屏幕，请在快速访问工具栏上选择 。



使用 Samsung DeX 时，无法通过按电源键锁定外部显示器和智能手机的屏幕。

在大屏幕上畅享生动游戏

在大屏幕上播放智能手机的游戏。在连接的电视或显示器上，启动**游戏中心**应用程序。

结束 Samsung DeX

从连接的电视或显示器断开智能手机时，Samsung DeX 将结束。
断开智能手机与 HDMI 适配器的连接。

设置

简介

自定义设备设置。可以通过配置各种设定选项，使您的设备更加个性化。

启动**设置**应用程序。

如欲输入关键字搜索设置，点击 **Q**。

连接

选项

更改各种连接的设置，例如 WLAN 功能和蓝牙。

在设置屏幕上，点击**连接**。

- **WLAN**：启动 WLAN 功能以连接至 WLAN 网络，并访问互联网或其他网络设备。有关详细信息，请参阅 [WLAN](#)。
- **蓝牙**：使用蓝牙与其他已启用蓝牙的设备交换数据或媒体文件。有关详细信息，请参阅 [蓝牙](#)。
- **手机可见性**：允许其他设备查找您的设备，以便与您共享内容。启动此功能后，其他设备使用“将文件传输到设备”选项搜索可用设备时，可以看到您的设备。
- **NFC 和支付**：设置设备以允许您读取包含有关产品信息的近距离无线通讯 (NFC) 标签。下载所需的应用程序后，也可使用此功能来付款或购买车票或活动门票。有关详细信息，请参阅 [NFC 和支付](#)。
- **飞行模式**：设置设备以禁用设备上的所有无线功能。仅能使用非网络服务。



遵守航空公司的规定和飞机机组人员的指示。如果允许使用设备，请始终使用飞行模式。

- **移动网络：**配置移动网络设置。
- **流量监控：**记录数据使用量并自定义限制设置。设置设备以在移动数据使用量达到规定限制时自动禁用移动数据连接。
您还可以激活数据保护程序功能，防止某些在后台运行的应用程序发送或接收数据。有关详细信息，请参阅[流量节省](#)。
- **SIM 卡管理器：**启动 SIM、USIM 或 UIM 卡并自定义 SIM 卡设置。有关详细信息，请参阅[SIM、USIM 或 UIM 卡 \(Nano-SIM 卡\)](#)。
- **移动热点和网络共享：**在网络连接不可用的情况下，将设备用作移动热点以与其他设备共享本设备的移动数据连接。可通过 WLAN、USB 或蓝牙进行连接。有关详细信息，请参阅[移动热点和网络共享](#)。
- **更多连接设置：**自定义设置以控制其他功能。有关详细信息，请参阅[更多连接设置](#)。

WLAN

启动 WLAN 功能以连接至 WLAN 网络并访问互联网或其他网络设备。

连接至 WLAN 网络

1 在设置屏幕上，点击**连接** → **WLAN**，然后点击开关以将其启动。

2 从 WLAN 网络列表中选择网络。

需要输入密码的网络会显示锁图标。输入密码并点击**连接**。



- 一旦设备连接至 WLAN 网络，则每当该网络可用，设备均会重新连接至网络，而无需输入密码。如欲避免设备自动连接至网络，从网络的列表进行选择，然后点击**忘记**。
- 如果无法正常连接至 WLAN 网络，重启设备的 WLAN 功能或无线路由器。

WLAN 直连

WLAN 直连可通过 WLAN 网络直接连接设备，而无需使用接入点。

- 1 在设置屏幕上，点击**连接** → **WLAN**，然后点击开关以将其启动。
- 2 点击 **WLAN 直连**。
此时，检测到的设备即会列出。
如果想要连接的设备不在列表中，请求设备打开其 WLAN 直连功能。
- 3 选择要连接的设备。
当其他设备接受 WLAN 直连连接请求时，设备即会连接。

发送和接收数据

可与其他设备共享数据，如联系人或媒体文件。以下操作是向另一设备发送图像的示例。

- 1 启动**相册**应用程序并选择图像。
- 2 点击  → **WLAN直连**，然后选择目标设备以传输图像。
- 3 在其他设备上接受 WLAN 直连连接请求。
如果设备已连接，图像将发送至其他设备，而无需完成连接请求过程。

结束设备连接

- 1 在设置屏幕上，点击**连接** → **WLAN**。
- 2 点击 **WLAN 直连**。
此时，设备将在列表中显示已连接设备。
- 3 点击设备名称以断开设备连接。

蓝牙

使用蓝牙与其他已启用蓝牙的设备交换数据或媒体文件。



- 对于通过蓝牙收发数据时的数据丢失、拦截或误用，三星概不负责。
- 分享和接收数据时，请务必确保相应设备采取了适当的安全措施，并且是可信任的设备。如果设备之间存在障碍，有效距离可能会缩短。
- 某些设备，尤其是未经测试或未经 Bluetooth SIG 审批的设备，可能与设备不兼容。
- 不得将蓝牙功能用于非法目的 (例如出于商业目的非法翻印文件或非法窃听)。对于因非法使用蓝牙功能而造成的后果，三星概不负责。

与其他蓝牙设备配对

1 在设置屏幕上，点击**连接** → **蓝牙**，然后点击开关以将其启动。
将列出检测到的设备。

2 选择要配对的设备。

如果想要配对的设备不在列表上，设置设备进入蓝牙配对模式。请参阅其他设备的用户手册。



蓝牙设置屏幕打开时，您的设备将对其他设备可见。

3 在您的设备上接受蓝牙连接请求进行确认。

当其他设备接受蓝牙连接请求时，设备即会连接。

发送和接收数据

许多应用程序均支持通过蓝牙传输数据。可与其他蓝牙设备共享数据，如联系人或媒体文件。以下操作是向另一设备发送图像的示例。



- 1 启动**相册**应用程序并选择图像。
- 2 点击  → **蓝牙**，然后选择目标设备以传输图像。
如果您的设备以前已与其他设备配对，点击设备名称，但不确认自动生成的密钥。
如果想要配对的设备不在列表中，请求设备打开其可见性选项。
- 3 在其他设备上接受蓝牙连接请求。

双音频

最多可连接两个蓝牙音频设备至您的智能手机。连接两个蓝牙耳机或扬声器以同时使用它们。



如欲使用此功能，您想连接的蓝牙音频设备必须支持**媒体音频**功能。

- 1 在设置屏幕上，点击**连接** → **蓝牙**，然后点击开关以将其启动。
将列出检测到的设备。
- 2 点击  → **高级设置**，点击**双音频**开关以将其启动，然后点击返回键。
- 3 选择要配对的设备。
如果想要配对的设备不在列表中，在设备上打开其可见性选项或进入蓝牙配对模式。如欲了解更多信息，请参考设备的用户手册。
- 4 点击已连接设备旁的 ，然后点击**媒体音频**开关以将其启动。
- 5 从列表选择另一个设备，然后启动它的**媒体音频**功能。

取消蓝牙设备的配对

- 1 在设置屏幕上，点击**连接** → **蓝牙**。
此时，设备将在列表中显示已配对设备。
- 2 点击设备名称旁边的 。
- 3 点击**取消配对**。

NFC 和支付

设备允许您读取包含有关产品信息的近距离无线通讯 (NFC) 标签。下载所需的应用程序后，也可使用此功能来付款或购买车票或活动门票。



- 设备包含内置 NFC 天线。小心握住设备，以免损坏 NFC 天线。
- 当 NFC 和支付功能开启后，本设备在靠近或使用在任何第三方支付设备或其他近距离数字传输设备时，均将具有敏感的瞬间近距离数据传输/支付功能。请您尽最大谨慎，避免误靠近该等设备，或在该等设备上重复操作、延时操作或误操作，从而发生非出于本人意愿的扣费、重复扣费，及非出于本人意愿的信息或资料传输等。因用户的疏忽及/或第三方设备的系统设置及/或第三方支付软件等原因，而发生上述问题，三星不承担任何责任。

阅读 NFC 标签信息

使用 NFC 功能以向其他设备发送图像或联系人，以及阅读 NFC 标签上的产品信息。

- 1 在设置屏幕上，点击**连接**，然后点击 **NFC 和支付** 开关以将其启动。

- 2 将设备背面的 NFC 天线区域靠近 NFC 标签。
来自标签的信息将会出现。

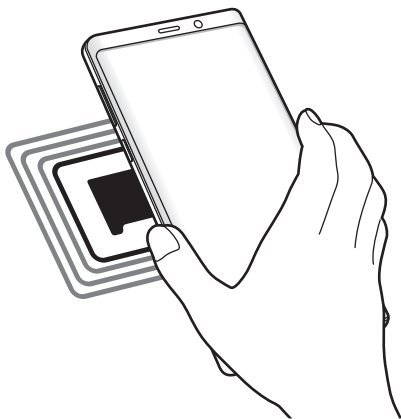

 确保设备的屏幕已打开并解锁。否则，设备将无法读取 NFC 标签或接收数据。

通过 NFC 功能付款

使用 NFC 功能进行购物之前，必须先注册手机支付服务。如欲注册或了解更多有关该服务的信息，请联系您的服务提供商。

- 1 在设置屏幕上，点击**连接**，然后点击 **NFC 和支付** 开关以将其启动。
- 2 将设备背面的 NFC 天线区域靠在 NFC 卡阅读器上。

如欲设置默认支付应用程序，打开设置屏幕，然后点击**连接** → **NFC 和支付** → **点击支付** → **支付**，然后选择应用程序。

 付款服务列表可能不包括所有可用的付款应用程序。

使用 NFC 功能发送数据

在将本设备的 NFC 天线与其他设备的 NFC 天线接触时允许数据交换。

- 1 在设置屏幕上，点击**连接** → **NFC 和支付**，然后点击开关以将其启动。
- 2 点击 **Android Beam** 开关以将其启动。
- 3 选择项目，然后将其他设备的 NFC 天线触碰您设备的 NFC 天线。
- 4 当**触摸以传输**。在屏幕上出现时，点击设备的屏幕以发送项目。



如果两个设备同时尝试发送数据，文件传输将会失败。

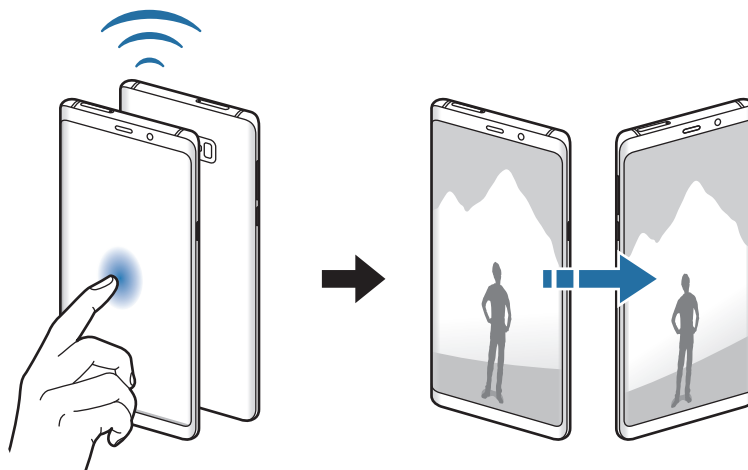

流量节省

通过阻止某些在后台运行的应用程序发送或接收数据来减少流量使用量。

在设置屏幕上，点击**连接** → **流量监控** → **联网管理** → **⋮** → **流量节省**，然后点击开关以将其启动。

启动数据保护程序功能后，状态栏上将显示  图标。



如欲选择不受限制使用数据的应用程序，点击在启用【**流量节省**】时允许**应用程序**，然后选择应用程序。

SIM 卡管理器

启动 SIM、USIM 或 UIM 卡并自定义 SIM 卡设置。有关详细信息，请参阅[使用 SIM、USIM 或 UIM 两张卡](#)。

在设置屏幕上，点击**连接** → **SIM 卡管理器**。

- **通话**：选择用于语音通话的 SIM、USIM 或 UIM 卡。
- **信息**：选择用于信息功能的 SIM、USIM 或 UIM 卡。
- **移动数据**：选择要用于数据服务的 SIM、USIM 或 UIM 卡。
- **NFC 支付服务**：选择要用于 NFC 支付服务的 SIM、USIM 或 UIM 卡。
- **确认用于通话的 SIM 卡**：设置设备回电或从信息中拨打电话时，显示 SIM、USIM 或 UIM 卡选择弹出窗口。仅当用于之前的来电或信息的 SIM、USIM 或 UIM 卡不同于首选 SIM、USIM 或 UIM 卡时，才会出现该弹出窗口。
- **双 SIM 卡始终开启**：设置设备以允许在通话期间接收来自其他 SIM 或 USIM 卡的来电。如果插入了 UIM 卡，此功能会禁用。



此功能启用时，使用呼叫转移可能会产生额外的费用，具体取决于所在的地区或服务提供商。

移动热点和网络共享

在网络连接不可用的情况下，将设备用作移动热点以与其他设备共享本设备的移动数据连接。可通过 WLAN、USB 或蓝牙进行连接。

在设置屏幕上，点击**连接** → **移动热点和网络共享**。



使用此功能可能会产生额外费用。

- **移动热点**：使用移动热点与电脑或其他设备共享本设备的移动数据连接。
- **蓝牙网络共享**：使用蓝牙网络分享，通过蓝牙与电脑或其他设备共享本设备的移动数据连接。
- **USB 网络共享**：使用 USB 网络分享，通过 USB 与电脑共享设备的移动数据连接。连接到电脑后，设备被用作电脑的无线调制解调器。

使用移动热点

将您的设备用作移动热点以便与其他设备共享您设备的移动数据连接。

1 在设置屏幕上，点击**连接** → **移动热点和网络共享** → **移动热点**。



2 点击开关以将其启动。

 图标出现在状态栏上。其他设备可在 WLAN 网络列表中找到您的设备。

如欲设置移动热点的密码，点击  → **配置移动热点**，然后选择安全级别。然后，输入密码并点击**保存**。

3 在其他设备屏幕上，搜索并从 WLAN 网络列表选择您的设备。



- 如果找不到移动热点，请在设备上点击  → **配置移动热点**，勾选**显示高级选项**，然后取消选择**隐藏我的设备**和**可用时使用 5 GHz 频段**。
- 如果其他设备无法连接到移动热点，请在设备上点击  → **允许设备列表**，然后点击**仅限允许的设备**开关以将其取消。

4 在所连接的设备上，使用设备的移动数据连接以访问互联网。

更多连接设置

自定义设置以控制其他连接功能。

在设置屏幕上，点击**连接** → **更多连接设置**。

- **附近设备扫描**：设置设备以搜索要连接的附近设备。
- **打印**：配置设备上安装的打印机插件设置。可以搜索可用的打印机或手动添加打印机以打印文件。有关详细信息，请参阅[打印](#)。
- **MirrorLink**：使用 MirrorLink 功能以在车辆的音响主机监控器上控制本设备的 MirrorLink 应用程序。有关详细信息，请参阅[MirrorLink](#)。
- **下载加速器**：设置设备以在下载大小超过 30 MB 的文件时同时通过 WLAN 和移动网络以更快下载。有关详细信息，请参阅[下载加速器](#)。
- **VPN**：在设备上设置虚拟网络 (VPN) 以连接到学校或公司的私有网络。
- **以太网**：当连接以太网适配器时，可以使用有线网络并配置网络设置。
- **私密 DNS**：对学校或公司的内部私有网络使用可靠的域名系统 (DNS)，而不是使用外部托管网络。会自动搜索并连接 DNS，或者您可以手动搜索连接 DNS。

打印

配置安装在设备上的打印机插件设置。可以通过 WLAN 或 WLAN 直连将设备连接至打印机，然后打印图像或文档。



有些打印机可能与设备并不兼容。

添加打印机插件

为想要将设备连接至的打印机添加打印机插件。

- 1 在**应用商店**中搜索打印机插件。
- 2 选择打印机插件并进行安装。
- 3 在设置屏幕上，点击**连接** → **更多连接设置** → **打印**。
- 4 选择已安装的打印机插件。
设备将自动搜索与您的设备处于相同 WLAN 网络的打印机。
- 5 选择要添加的打印机。



如欲手动添加打印机，点击 **⋮** → **添加打印机**。

打印内容

查看图像等内容时，访问选项列表，点击**打印** → **▼** → **所有打印机**，然后选择打印机。



打印方法可能因内容类型而异。

MirrorLink

您可以在车辆的音响主机显示器上显示设备的屏幕。

将设备连接至车辆以在车辆的音响主机监控器上控制本设备的 MirrorLink 应用程序。

在设置屏幕上，点击**连接** → **更多连接设置** → **MirrorLink**。



设备兼容于支持 MirrorLink 版本 1.1 或更高版本的车辆。

通过 MirrorLink 将设备连接至车辆

首次使用此功能时，将设备连接至 WLAN 或移动网络。

1 通过蓝牙与车辆配对设备。

有关详细信息，请参阅[与其他蓝牙设备配对](#)。

2 使用 USB 数据线将设备连接至车辆。

连接完成后，即可在汽车音响主机监控器上访问设备的 MirrorLink 应用程序。

结束 MirrorLink 连接

从设备和车辆拔下 USB 数据线。

下载加速器

设置设备以在下载大小超过 30 MB 的文件时同时通过 WLAN 和移动网络以更快下载。WLAN 信号越强，提供的下载速度越快。

在设置屏幕上，点击**连接** → **更多连接设置** → **下载加速器**。



- 通过移动网络下载文件可能会产生额外费用。
- 下载大文件时，设备可能变热。当设备超过设定温度时，此功能将关闭。
- 如果网络信号不稳定，此功能的速度和性能将受到影响。
- 如果 WLAN 和移动网络连接具有明显不一样的数据传输速度，设备可能仅会使用最快的连接。
- 此功能支持超文本传输协议 (HTTP) 1.1 和超文本传输协议安全 (HTTPS)。此功能不能用于其他协议，例如 FTP 等。

声音和振动

选项

更改设备上的各种声音设置。

在设置屏幕上，点击**声音和振动**。

- **声音模式**：设置设备以使用声音、振动或静音模式。
- **铃响时振动**：设置设备以在来电时振动并播放来电铃声。
- **铃声**：更改来电铃声。
- **振动方式**：选择振动模式。
- **通知音效**：更改通知声音。
- **音量**：调整所有来电铃声、音乐和视频、系统声音和通知的音量。
- **振动强度**：调整振动通知的强度。
- **使用音量键控制媒体声音**：设置设备以在按下音量键时调整媒体音量。
- **系统声音和振动**：将设备设置为执行操作时（如打开或关闭屏幕或控制触摸屏）产生声音或振动。
- **高级声音设置**：优化媒体播放时的设置。有关详细信息，请参阅[杜比全景声（环绕声音）](#)或[单独播放应用程序声音](#)。

杜比全景声（环绕声音）

为电影、音乐和声音等不同音频类型，选择最适合的环绕声音。使用杜比全景声，可以体验音视频声音的环绕效果。

在设置屏幕上，点击**声音和振动** → **高级声音设置** → **音质和音效** → **杜比全景声**，点击开关以将其启动，然后选择模式。

单独播放应用程序声音

将设备设置为播放连接的蓝牙听筒或耳机上特定应用程序的媒体声音，区别于其他应用程序的声音。

例如，通过车辆上的蓝牙扬声器倾听音乐应用程序播放的音乐时，您可以通过设备的扬声器倾听导航应用程序。

- 1 在设置屏幕上，点击**声音和振动** → **高级声音设置** → **单独播放应用程序声音**，然后点击开关以将其启动。
- 2 选择要单独播放媒体声音的应用程序，然后点击返回键。
- 3 选择用于播放所选应用程序媒体声音的设备。

通知

选项

更改通知设置。

在设置屏幕上，点击**通知**。

- **应用程序角标**：更改应用程序图标角标的设置。有关详细信息，请参阅[应用程序角标](#)。
- **免打扰**：设置设备以将允许的例外以外的来电、通知声音和媒体转为静音。
- **状态栏**：将设备设置为仅显示三个最近通知，是否显示剩余电量百分比，或者是否在状态栏上显示网络速度。
- **LED 指示灯**：设置设备以在屏幕关闭的情况下进行电池充电、收到通知或录音时打开 LED 指示灯。
- **最近发送**：查看收到最近通知的应用程序并更改通知设置。如欲自定义更多应用程序的通知设置，点击**查看全部** → ▼ → **全部**，然后从应用程序列表中选择应用程序。

应用程序角标

更改应用程序图标角标的设置。

在设置屏幕上，点击**通知** → **应用程序角标**。

如欲显示图标角标，点击开关以将其启动。如欲更改角标类型，请在**角标风格**下选择一个选项。

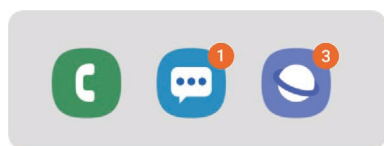

带数字

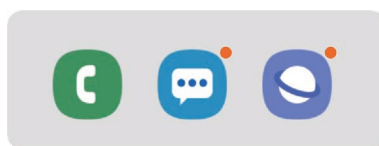

不带数字

显示

选项

更改显示和主屏幕设置。

在设置屏幕上，点击**显示**。

- **亮度**：调整显示屏的亮度。
- **自动调节亮度**：设置设备以跟踪您的亮度调整，并在类似照明条件下自动应用。
- **护眼模式**：启动蓝光滤镜并更改滤镜设置。有关详细信息，请参阅[护眼模式](#)。
- **夜间模式**：在夜间或黑暗环境中使用本设备时，应用深色主题可缓解视觉疲劳。



深色主题可能不适用于部分应用。

- **屏幕模式：**更改屏幕模式以调整显示屏的颜色和对比度。有关详细信息，请参阅[更改屏幕模式或调整显示颜色](#)。
- **字体大小和样式：**更改字体大小和类型。
- **屏幕缩放：**更改屏幕缩放设置。
- **屏幕分辨率：**更改屏幕分辨率。有关详细信息，请参阅[屏幕分辨率](#)。
- **全屏应用程序：**选择要使用全屏宽高比的应用程序。
- **自动息屏：**设置关闭显示屏背景灯前设备等待的时间长度。
- **主屏幕：**更改网格的大小以在主屏幕上显示更多或更少项目。
- **曲面侧屏：**更改曲面侧屏的设置。有关详细信息，请参阅[曲面侧屏](#)。
- **简易模式：**切换到简易模式，在主屏幕上显示更大的图标并使用更简单的布局。
- **导航条：**更改导航条设置。有关详细信息，请参阅[导航条 \(软键\)](#)。
- **意外触摸保护：**设置设备，防止屏幕在口袋、背包等黑暗环境中检测任何点击输入。
- **触摸灵敏度：**使用屏幕保护膜提高屏幕的触摸灵敏度。
- **屏幕保护程序：**设置设备以在设备充电时启动屏幕保护。有关详细信息，请参阅[屏幕保护程序](#)。

护眼模式

限制屏幕发出的蓝光量，以缓解视觉疲劳。



在仅支持 HDR 的视频服务观看 HDR 视频时，可能不会应用蓝光滤镜。

- 1 在设置屏幕上，点击**显示** → **护眼模式**，然后点击**立即启用**开关以将其启动。
- 2 拖动调整栏以调整滤镜的透明度。
- 3 如欲设置计划将蓝光过滤器应用于屏幕，点击**定时开启**开关以启用并选择选项。
 - **日落至日出**：将设备设置为根据您的当前位置在夜间应用蓝光滤镜，并在早晨将其关闭。
 - **自定义调整**：设置应用蓝光滤镜的特定时间。

更改屏幕模式或调整显示颜色

选择适合观看电影或图像的屏幕模式，或根据偏好调整显示颜色。若选择**自适应显示**模式，您可以通过颜色值调节显示颜色平衡。

更改屏幕模式

在设置屏幕上，点击**显示** → **屏幕模式**，然后选择需要的模式。

- **自适应显示**：可优化颜色范围、饱和度以及显示屏的清晰度。您也可以通过颜色值调节显示颜色平衡。
- **AMOLED 影院**：适合观看视频。
- **AMOLED 照片**：适合查看图像。
- **基本**：此为默认设置，适合一般用途。



- 仅在**自适应显示**模式下可以调整显示颜色。
- **自适应显示**模式可能与第三方应用程序不兼容。
- 应用蓝光过滤器时，无法更改屏幕模式。

优化全屏颜色平衡

根据偏好调整颜色色调，优化显示颜色。

将颜色调整条向**冷色**拖动时，蓝色色调会加重。将条块向**暖色**拖动时，红色色调会加重。

1 在设置屏幕上，点击**显示** → **屏幕模式** → **自适应显示**。

2 点击 。

3 在**全屏幕色彩平衡**下调整颜色调整条。

屏幕的颜色平衡将得到优化。



通过颜色值调整屏幕色调

通过单独调整**红色**、**绿色**或**蓝色**的值，可以加重或减轻颜色色调。

1 在设置屏幕上，点击**显示** → **屏幕模式** → **自适应显示**。

2 点击 。

3 勾选**高级选项**。

4 根据偏好，调整**红色**、**绿色**或**蓝色**颜色条。

屏幕色调将会调整。

屏幕分辨率

更改屏幕分辨率。其默认设置为 FHD+。更高的分辨率可使显示更加生动，但会消耗更多的电池电量。

- 1 在设置屏幕上，点击**显示** → **屏幕分辨率**。
- 2 选择分辨率选项，然后点击**应用**。
更改分辨率可能会关闭当前运行的部分应用程序。

屏幕保护程序

您可设置当屏幕自动关闭时显示图片作为屏幕保护程序。在设备充电时，将显示屏幕保护程序。

- 1 在设置屏幕上，点击**显示** → **屏幕保护程序**，然后点击开关以将其启动。
- 2 选择选项。
如果选择**相框**，选中图片的幻灯片将开始播放。如果选择**照片台**，选中图片将显示为小卡片并重叠。
- 3 点击  以选择显示图片的相册。
- 4 完成后，点击返回键。
如欲预览选择的选项，点击**预览**。



当屏幕保护程序显示时点击屏幕，屏幕将打开。

壁纸和主题

更改主屏幕和锁定屏幕的壁纸设置，或将各种主题应用至设备。

在设置屏幕上，点击**壁纸和主题**。

- **壁纸：**更改主屏幕和锁定屏幕的壁纸设置。
- **主题：**更改设备的主题。
- **图标：**更改图标样式。
- **息屏提醒：**选择要在息屏提醒上显示的图像。

锁定屏幕

选项

更改锁定屏幕的设置。

在设置屏幕上，点击**锁定屏幕**。



可用选项可能会因选择的屏幕锁定方式而异。

- **屏幕解锁类型：**更改屏幕锁定方式。
- **Smart Lock：**设置设备在探测到可信位置或设备时解锁。有关详细信息，请参阅 [Smart Lock](#)。
- **安全锁定设置：**更改所选锁定方式的屏幕锁定设置。
- **息屏提醒：**设置设备以在屏幕关闭时显示信息。有关详细信息，请参阅 [息屏提醒](#)。
- **时钟风格：**更改锁定屏幕上时钟的类型和颜色。
- **漫游时钟：**将时钟更改为在漫游时，锁定屏幕上显示当地时间和家所在位置的时间。
- **屏幕小组件：**更改在锁定屏幕上显示项目的设置。
- **联系信息：**设置设备在锁定屏幕上显示联系人信息，例如，您的电子邮件地址。
- **通知：**设置在锁定屏幕上显示通知的方式。
- **应用程序快捷方式：**选择要在锁定屏幕上显示快捷方式的应用程序。
- **关于锁定屏幕：**查看锁定屏幕版本和法律信息。

Smart Lock

您可设置设备在探测到可信位置或设备时解锁并保持解锁状态。

例如，如果您已设置您家为可信位置，当您到家时，设备将探测位置并自动解锁。



- 在设置屏幕锁定方法后，此功能可用。
- 如果您有四个小时没有使用设备或在打开设备时，您必须使用您设置的图案、数字密码或混合密码解锁屏幕。

1 在设置屏幕上，点击**锁定屏幕** → **Smart Lock**。

2 使用预设的屏幕解锁方式解锁屏幕。

3 选择一个选项，然后按照屏幕指示完成设置。

生物识别和安全性

选项

更改用于确保设备安全的设置。

在设置屏幕上，点击**生物识别和安全性**。

- **智能扫描**：在设备上注册面部和虹膜以更便捷地解锁设备。有关详细信息，请参阅[智能扫描](#)。
- **面部识别**：设置设备以通过识别面部来解锁屏幕。有关详细信息，请参阅[面部识别](#)。
- **虹膜**：注册虹膜以解锁屏幕。有关详细信息，请参阅[虹膜识别](#)。
- **指纹**：注册指纹以解锁屏幕。有关详细信息，请参阅[指纹识别](#)。

- **生物识别偏好：**更改生物识别数据的设置。
- **查找我的手机：**启动或取消查找我的手机功能。访问查找我的手机网站 (findmymobile.samsung.cn) 以跟踪和控制您丢失或被盗的设备。
- **安全更新：**查看设备的安全软件版本，并检查是否有更新。
- **安装未知应用程序：**设置设备以允许安装来自未知来源的应用程序。
- **安全文件夹：**创建安全文件夹以保护隐私内容和防止其他人使用应用程序。有关详细信息，请参阅[安全文件夹](#)。
- **安全启动：**将设备设置为打开时需要屏幕解锁密码，以保护设备。必须输入解锁密码，才能启动设备并接收信息和通知。
- **加密 SD 卡：**设置设备以加密存储卡上的文件。
 如果在将设备重置为出厂默认值之前启用了此设置，设备将无法读取加密的文件。重置设备前禁用此设置。
- **其他安全设置：**配置其他安全设置。
- **定位服务：**更改位置信息权限的设置。
- **应用程序权限：**查看有权限使用的功能和应用程序列表。也可编辑权限设置。
- **权限使用情况监控器：**进行设置，以便在所选权限被应用程序使用时 (但您本人并未使用应用程序) 接收通知。可以管理每个应用程序的设置。
- **发送诊断数据：**设置设备自动将设备的诊断和使用信息发送给三星。
- **接收营销信息：**设置是否接收特惠、会员福利和新闻等三星营销信息。

智能扫描

通过同时使用您的面部和虹膜，可以轻松方便地解锁屏幕和验证身份。



- 此功能可能无法使用，具体取决于所在的地区或服务提供商。
- 若您使用智能扫描作为屏幕锁定方式，在设备重启后首次使用时，无法使用面部和虹膜解锁屏幕。如欲使用设备，必须使用注册面部和虹膜时设置的图案、数字密码或混合密码解锁屏幕。不要忘记图案、数字密码或混合密码。
- 如果未能识别出虹膜，使用注册虹膜时设置的图案、数字密码或混合密码解锁设备，然后重新注册虹膜。如果忘记图案、数字密码或混合密码，不重置将无法使用设备。对于由于忘记解锁码而造成的任何数据丢失或不便，三星概不负责。
- 如果将屏幕锁定方式更改为**滑动**或**不锁屏**这两种不安全的方式，您所有的生物识别数据将被删除。如果要在应用程序或功能中使用生物识别数据，必须重新注册生物识别数据。

使用的智能扫描的注意事项

使用智能扫描前，请切记以下注意事项。

- 为保护您的眼睛，在使用虹膜识别时请保持屏幕距离脸部至少 20 cm。
- 如果粘贴了屏幕保护膜 (隐私保护膜、钢化玻璃膜等)，可能会导致识别失败。
- 请勿对婴儿使用此功能。否则可能会伤害他们的视力。
- 出现眩晕、惊厥、丧失知觉、黑朦或其他与癫痫相关症状的人或家族中有此类症状或情况的人在使用此功能之前应咨询医生。
- 智能扫描不可用于诊断、治疗或预防等医疗用途。
- 您的手机可能被与您长相相似的某人解锁。
- 保证手机的安全，切勿让他人解锁您的手机。

如何更好地识别面部和虹膜

发生下列情况时，手机可能无法识别您的虹膜或面部：

- 无法看清您的脸部或眼睛 (例如，眼镜、隐形眼镜、眼睑低垂、近期进行过眼部手术、疾病、灰尘、相机受损或动作幅度过大)。

注册虹膜和面部

1 在设置屏幕上，点击**生物识别和安全性** → **智能扫描**。

2 使用预设的屏幕解锁方式解锁屏幕。

若您还未设置任何屏幕锁定方式，请创建一种锁屏方式。

3 阅读屏幕指示，然后点击**继续** → **继续**。

4 选择是否戴眼镜，然后点击**继续**。

5 注册面部和虹膜。

如需更多信息，请参阅[面部识别](#)和[虹膜识别](#)。

删除注册的面部和虹膜数据

可以删除已经注册的面部和虹膜数据。

1 在设置屏幕上，点击**生物识别和安全性** → **智能扫描**。

2 使用预设的屏幕解锁方式解锁屏幕。

3 点击**移除面部和虹膜数据** → **移除**。

删除了注册的面部和虹膜数据后，所有相关功能也会被停用。

使用智能扫描解锁屏幕

可使用面部和虹膜取代使用图案、数字密码或混合密码解锁屏幕。

1 在设置屏幕上，点击**生物识别和安全性** → **智能扫描**。

2 使用预设的屏幕解锁方式解锁屏幕。

3 点击【**智能扫描**】**解锁**开关以将其启动。

4 在锁定屏幕上，看着屏幕。

面部和虹膜被识别后，您可以解锁屏幕，无需使用任何其他屏幕锁定方式。如果无法识别面部和虹膜，请使用预设的屏幕锁定方式。

面部识别

您可以设置设备以通过识别您的面部来解锁屏幕。



- 若您使用面部作为屏幕锁定方式，在设备重启后首次使用时，无法使用面部解锁屏幕。如欲使用设备，必须使用注册面部时设置的图案、数字密码或混合密码解锁屏幕。不要忘记图案、数字密码或混合密码。
- 如果将屏幕锁定方式更改为**滑动**或**不锁屏**这两种不安全的方式，您所有的生物识别数据将被删除。如果要在应用程序或功能中使用生物识别数据，必须重新注册生物识别数据。



使用面部识别的注意事项

使用面部识别解锁设备前，请切记以下注意事项。

- 您的设备可能被与您相似的某人或图像解锁。
- 面部识别的安全性低于图案、数字密码或混合密码。

如何更好地识别面部

使用面部识别时请注意以下情况：

- 注册时是否戴眼镜、帽子、口罩，留有胡子或化了浓妆等情况。
- 确保注册时位于光线充足的区域，并且相机镜头洁净。
- 确保图像清晰，以便获得更佳的匹配结果。

注册面部

为获得最佳的面部注册效果，请在室内无阳光直射的条件下注册面部。

1 在设置屏幕上，点击**生物识别和安全性** → **面部识别**。

2 使用预设的屏幕解锁方式解锁屏幕。

若您还未设置任何屏幕锁定方式，请创建一种锁屏方式。

3 阅读屏幕指示，然后点击**继续**。

4 选择是否戴眼镜，然后点击**继续**。

5 握住设备，使屏幕朝向您，看着屏幕。

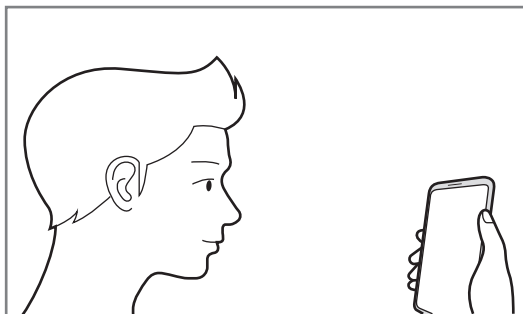

6 将面部置于屏幕上的方框内。

相机将扫描您的面部。

出现有用的面部识别屏幕后，打开开关即可启动功能，然后点击**确定**。



如果无法使用面部正确解锁屏幕，点击**移除面部数据**以删除注册的面部，然后重新注册面部。

删除注册的面部数据

可以删除已经注册的面部数据。

- 1 在设置屏幕上，点击**生物识别和安全性** → **面部识别**。
- 2 使用预设的屏幕解锁方式解锁屏幕。
- 3 点击**移除面部数据** → **移除**。
删除了注册的面部后，所有相关功能也会被停用。

通过面部解锁屏幕

可使用面部取代使用图案、数字密码或混合密码解锁屏幕。

- 1 在设置屏幕上，点击**生物识别和安全性** → **面部识别**。
- 2 使用预设的屏幕解锁方式解锁屏幕。
- 3 点击**面部解锁**开关以将其启动。



如果想要降低识别出照片或视频中面部的可能性，点击**更快识别**开关以停用。这可能会减缓面部识别速度。

- 4 在锁定屏幕上，看着屏幕。
面部被识别后，您可以解锁屏幕，无需使用任何其他屏幕锁定方式。如果无法识别面部，请使用预设的屏幕锁定方式。

虹膜识别

虹膜识别功能利用您虹膜的唯一特性，例如形状和图案，来加强本设备的安全性。您的虹膜数据可以用于各种身份验证用途。注册虹膜后，即可设置设备以将虹膜用于以下功能：

- 网站登录
- 三星帐户验证
- Samsung Pay
- 屏幕锁定
- 安全文件夹



- 此功能可能无法使用，具体取决于所在的地区或服务提供商。
- 若您使用虹膜作为屏幕锁定方式，在设备重启后首次使用时，无法使用虹膜解锁屏幕。如欲使用设备，必须使用注册虹膜时设置的图案、数字密码或混合密码解锁屏幕。不要忘记图案、数字密码或混合密码。
- 如果未能识别出虹膜，使用注册虹膜时设置的图案、数字密码或混合密码解锁设备，然后重新注册虹膜。如果忘记图案、数字密码或混合密码，不重置将无法使用设备。对于由于忘记解锁码而造成的任何数据丢失或不便，三星概不负责。
- 如果将屏幕锁定方式更改为**滑动**或**不锁屏**这两种不安全的方式，您所有的生物识别数据将被删除。如果要在应用程序或功能中使用生物识别数据，必须重新注册生物识别数据。

使用虹膜识别的注意事项

使用虹膜识别前，请切记以下注意事项。

- 为保护您的眼睛，在使用虹膜识别时请保持屏幕距离脸部至少 20 cm。
- 如果粘贴了屏幕保护膜 (隐私保护膜、钢化玻璃膜等)，可能会导致识别失败。
- 请勿对婴儿使用虹膜识别功能。否则可能会伤害他们的视力。
- 出现眩晕、惊厥、丧失知觉、黑朦或其他与癫痫相关症状的人或家族中有此类症状或情况的人在使用虹膜识别之前应咨询医生。
- 虹膜扫描仪所收集并存储在本地的生物特征数据不得用于诊断、治疗或预防医疗用途。

如何更好地识别虹膜

发生下列情况时，手机可能无法识别您的眼睛：

- 存在使相机无法获得对虹膜的良好视野的情况 (例如眼镜、眼睑低垂、近期进行过眼部手术、疾病、灰尘、相机受损或移动幅度较大)。
- 光照条件与记录虹膜信息时差异太大 (例如直射阳光)。

将设备屏幕朝向您，握持在离面部 25–35 cm 处。

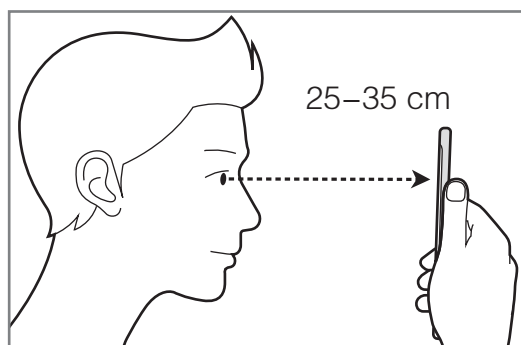

注册虹膜



设备只能保存一个人的虹膜数据。您无法注册多组虹膜。

- 1 在设置屏幕上，点击**生物识别和安全性** → **虹膜**。
- 2 使用预设的屏幕解锁方式解锁屏幕。
若您还未设置任何屏幕锁定方式，请创建一种锁屏方式。
- 3 阅读屏幕指示，然后点击**继续** → **继续**。
如欲仅注册一只眼睛的虹膜，勾选**只注册 1 个虹膜**。
- 4 握住设备，使屏幕朝向您，看着屏幕。

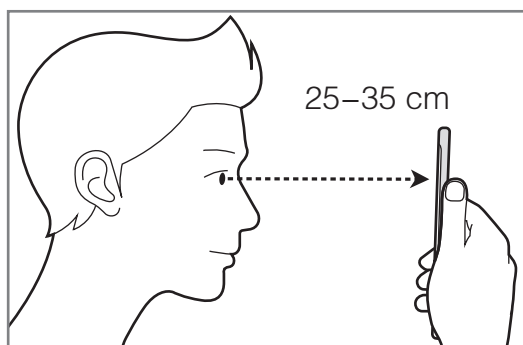

- 5 将视线放在屏幕上的圆圈中，尽力睁大眼睛。
虹膜识别相机将扫描您的虹膜。

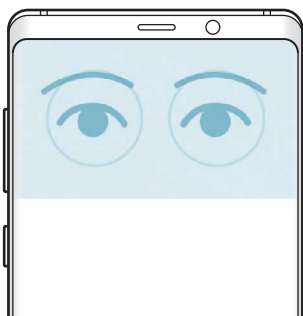

删除注册的虹膜数据

可以删除已经注册的虹膜数据。

- 1 在设置屏幕上，点击**生物识别和安全性** → **虹膜**。
- 2 使用预设的屏幕解锁方式解锁屏幕。
- 3 点击**移除虹膜数据** → **移除**。
删除了注册的虹膜数据后，所有相关功能也会被停用。

用虹膜登录帐户

可使用虹膜以登录支持密码保存的网页。



此功能仅适用于通过**浏览器**应用程序访问的网页。

- 1 在设置屏幕上，点击**生物识别和安全性** → **虹膜**。
- 2 使用预设的屏幕解锁方式解锁屏幕。
- 3 点击**网站登入**开关以将其启动。
- 4 打开想要用虹膜登录的网页。
- 5 输入用户名和密码，然后点击网页的登录按键。
- 6 勾选**下次使用生物识别登录**并点击**记住**。
可以使用虹膜验证帐户和密码以登录网页。

验证三星帐户密码

使用虹膜以验证您的三星帐户密码。可使用虹膜来取代输入密码，例如在您从**应用商店**购买内容时。

- 1 在设置屏幕上，点击**生物识别和安全性** → **虹膜**。
- 2 使用预设的屏幕解锁方式解锁屏幕。

3 点击**三星帐户**开关以启动。

4 登录您的三星帐户。

通过 Samsung Pay 使用虹膜进行支付

您可以通过 Samsung Pay 使用虹膜进行快速安全地支付。有关详细信息，请参阅 [Samsung Pay](#)。

通过虹膜解锁屏幕

可使用虹膜取代使用图案、数字密码或混合密码解锁屏幕。

1 在设置屏幕上，点击**生物识别和安全性** → **虹膜**。

2 使用预设的屏幕解锁方式解锁屏幕。

3 点击**虹膜解锁**开关以将其启动。

4 在锁定的屏幕上，朝任意方向滑动并将视线放在屏幕上的圆圈内来扫描虹膜。

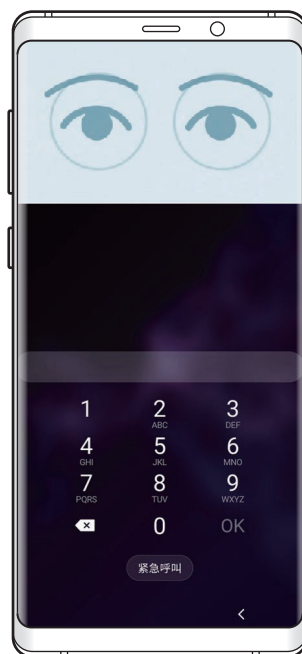
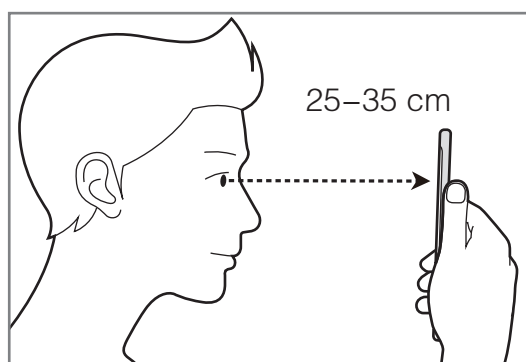

如欲使用虹膜识别解锁屏幕，免去在锁定屏幕上进行滑动操作，请点击**打开屏幕时进行虹膜识别**开关以将其启动。

指纹识别

为了使指纹识别功能起作用，将需要注册指纹信息并保存至设备。注册后，即可设置设备以将指纹用于以下功能：

- 网站登录
- 三星帐户验证
- Samsung Pay
- 屏幕锁定
- 安全文件夹



- 此功能可能无法使用，具体取决于所在的地区或服务提供商。
- 指纹识别使用每个指纹的独特特征来提高设备的安全性。指纹传感器混淆两个不同指纹的可能性非常低。但是，在极少数的情况下，个别指纹非常相似，此时传感器可能会将它们识别为相同。
- 若您使用指纹作为屏幕锁定方式，在设备重启后首次使用时，无法使用指纹解锁屏幕。如欲使用设备，必须使用注册指纹时设置的图案、数字密码或混合密码解锁屏幕。不要忘记图案、数字密码或混合密码。
- 如果未能识别出指纹，使用注册指纹时设置的图案、数字密码或混合密码解锁设备，然后重新注册指纹。如果忘记图案、数字密码或混合密码，不重置将无法使用设备。对于由于忘记解锁码而造成的任何数据丢失或不便，三星概不负责。
- 如果将屏幕锁定方式更改为**滑动**或**不锁屏**这两种不安全的方式，您所有的生物识别数据将被删除。如果要在应用程序或功能中使用生物识别数据，必须重新注册生物识别数据。

如何更好地识别指纹

在设备上扫描指纹时，注意以下可能影响该功能性能的情况：

- 指纹识别传感器可识别指纹。确保指纹识别传感器未被硬币、钥匙和项链等金属物体刮擦或损坏。
- 以保护膜、贴纸或其它配件覆盖指纹识别传感器可能降低指纹识别率。如果指纹识别传感器出厂时就覆盖有保护膜，请在使用指纹识别传感器之前将其移除。
- 确保指纹识别传感器和手指干净且干燥。
- 设备可能无法识别受皱纹或伤疤影响的指纹。
- 设备可能无法识别手指较小或较细的指纹。
- 如果弯曲手指或使用指尖，设备可能无法识别指纹。确保用手指覆盖整个指纹识别传感器。
- 如欲改进识别性能，注册最常用手的指纹以在设备上执行任务。
- 在干燥环境中，设备内可能积聚静电。请勿在干燥的环境中使用此功能，或者在使用此功能之前通过触碰金属物体释放静电。

注册指纹

- 1 在设置屏幕上，点击**生物识别和安全性** → **指纹**。
- 2 使用预设的屏幕解锁方式解锁屏幕。
若您还未设置任何屏幕锁定方式，请创建一种锁屏方式。

- 3 在指纹识别传感器上将手指向下滑动。

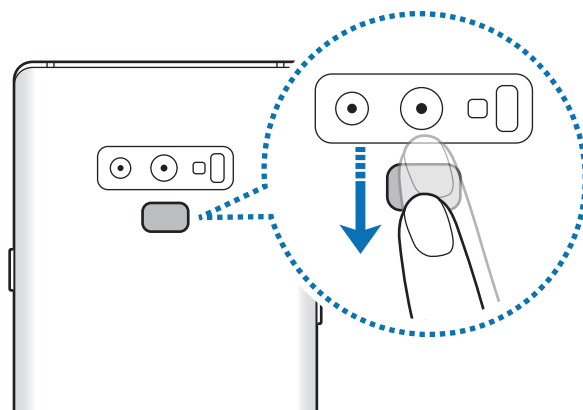

重复此操作，直到指纹注册完成。指纹注册完毕后，点击**完成**。

删除已注册的指纹

可以删除已注册的指纹。

- 1 在设置屏幕上，点击**生物识别和安全性** → **指纹**。
- 2 使用预设的屏幕解锁方式解锁屏幕。
- 3 勾选要删除的指纹并点击**移除** → **移除**。

用指纹登录帐户

可使用指纹以登录支持密码保存的网页。



此功能仅适用于通过**浏览器**应用程序访问的网页。

- 1 在设置屏幕上，点击**生物识别和安全性** → **指纹**。
- 2 使用预设的屏幕解锁方式解锁屏幕。
- 3 点击**网站登入**开关以将其启动。
- 4 打开想要用指纹登录的网页。

5 输入用户名和密码，然后点击网页的登录按键。

6 勾选**下次使用生物识别登录**并点击**记住**。

可以使用指纹验证帐户和密码以登录网页。

验证三星帐户密码

使用指纹以验证您的三星帐户密码。可使用指纹来取代输入密码，例如在您从**应用商店**购买内容时。

1 在设置屏幕上，点击**生物识别和安全性** → **指纹**。

2 使用预设的屏幕解锁方式解锁屏幕。

3 点击**三星帐户**开关以启动。

4 登录您的三星帐户。

通过 Samsung Pay 使用指纹进行支付

您可以通过 Samsung Pay 使用指纹进行快速安全地支付。有关详细信息，请参阅 [Samsung Pay](#)。

通过指纹解锁屏幕

可使用指纹取代使用图案、数字密码或混合密码解锁屏幕。

1 在设置屏幕上，点击**生物识别和安全性** → **指纹**。

2 使用预设的屏幕解锁方式解锁屏幕。

3 点击**指纹解锁**开关以将其启动。

4 在锁定屏幕上，将手指放在指纹识别传感器上进行指纹扫描。

安全文件夹

安全文件夹保护您的照片和联系人等私人内容和应用程序不被其他人访问。即使设备已经解锁，也可保护您的私人内容和应用程序安全。

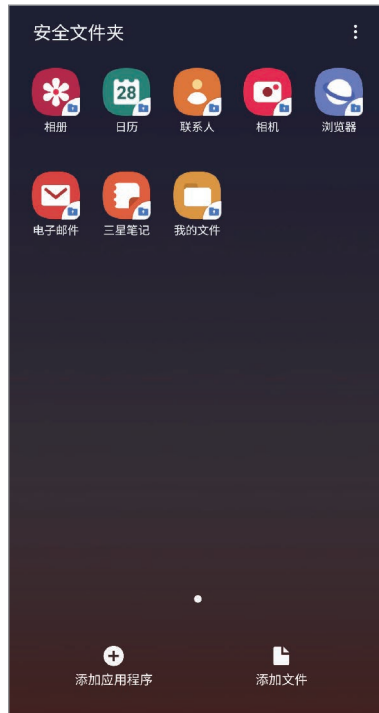

 安全文件夹是单独的安全存储区域。安全文件夹中的数据无法通过例如 USB 或 WLAN 直连等未批准的共享方法传输到其他设备。尝试对操作系统进行自定义或修改软件将导致安全文件夹自动锁定并无法访问。在将数据保存到安全文件夹前，请确保在其他安全位置备份数据的副本。

设置安全文件夹

- 1 启动**设置**应用程序并点击**生物识别和安全性** → **安全文件夹**。
- 2 点击**继续**。
- 3 输入您的三星帐户 ID 和密码，然后点击**登录**。

4 阅读并同意条款和条件，然后点击**下一步**。

5 选择用于安全文件夹的锁定方式，然后按照屏幕指示完成设置。

如欲更改安全文件夹的名称或图标，点击  → **自定义图标**。



- 启动**安全文件夹**应用程序时，必须使用预设的锁定模式解锁应用程序。
- 如果忘记安全文件夹解锁码，可以使用三星帐户将其重置。点击锁定屏幕底部的重置按键，然后输入您的三星帐户密码。

为安全文件夹设置自动锁定

将设备设置为在不使用时自动锁定安全文件夹。

1 启动**安全文件夹**应用程序，然后点击  → **设置** → **自动锁定安全文件夹**。

2 选择锁定选项。



如欲手动锁定您的安全文件夹，点击  → **锁定**。

移动内容至安全文件夹

将照片、联系人等内容移动到安全文件夹。以下是将图像从默认存储移动到安全文件夹的操作示例。

1 启动**安全文件夹**应用程序，然后点击**添加文件**。

2 点击**图片**，勾选要移动的图像，然后点击**完成**。

3 点击**移动**。

所选项目将从原始文件夹中删除并移动到安全文件夹。如欲复制项目，点击**复制**。



内容移动方法可能因内容类型而异。

从安全文件夹移动内容

将内容从安全文件夹移动到默认存储中相应的应用程序。以下是将图像从安全文件夹移动到默认存储的操作示例。

- 1 启动**安全文件夹**应用程序，然后点击**相册**。
- 2 选择图像并点击 **⋮** → **移出 安全文件夹**。
所选项目将移动到默认存储的**相册**中。

添加应用程序

添加要在安全文件夹中使用的应用程序。

- 1 启动**安全文件夹**应用程序，然后点击**添加应用程序**。
- 2 勾选设备上已安装的一个或多个应用程序，然后点击**添加**。
如欲从**应用商店**安装应用程序，点击**从三星应用商店下载**。

从安全文件夹中移除应用程序

点住要删除的应用程序，然后点击**卸载**。

添加帐户

添加要与安全文件夹中的应用程序同步的三星帐户或其他帐户。

- 1 启动**安全文件夹**应用程序，然后点击 **⋮** → **设置** → **帐户** → **添加帐户**。
- 2 选择帐户服务。
- 3 按照屏幕指示完成帐户设置。

隐藏安全文件夹

您可以从主屏幕中隐藏安全文件夹的快捷方式。

启动**安全文件夹**应用程序，点击 **⋮** → **设置**，然后点击**显示安全文件夹**开关以停用。

或者，向下拖动状态栏以打开通知面板。然后，在通知面板上向下滑动，点击**安全文件夹**以停用该功能。



备份和恢复安全文件夹

使用三星帐户将安全文件夹中的内容和应用程序备份到三星云，稍后再恢复它们。

备份数据

- 1 启动**安全文件夹**应用程序，然后点击  → **设置** → **备份和恢复**。
- 2 点击**添加帐户**并登录三星帐户。
- 3 点击**备份安全文件夹数据**。
- 4 勾选要备份的项目，然后点击**立即备份**。
数据将备份到三星云。

恢复数据

- 1 启动**安全文件夹**应用程序，然后点击  → **设置** → **备份和恢复**。
- 2 点击**恢复**。
- 3 点击 ，选择要恢复数据的设备。
- 4 选择要恢复的数据类型，然后点击**立即恢复**。
备份的数据将恢复到设备。

卸载安全文件夹

您可以卸载安全文件夹以及其中的内容和应用程序。

启动**安全文件夹**应用程序，然后点击  → **设置** → **更多设置** → **卸载**。

如欲在卸载安全文件夹之前备份内容，勾选**将媒体文件移出安全文件夹**，然后点击**卸载**。如欲访问从安全文件夹备份的数据，打开 **Samsung** 文件夹，启动**我的文件**应用程序，然后点击**内部存储** → **Secure Folder**。



三星笔记中保存的笔记将不会备份。

帐户与备份

选项

使用三星云同步、备份或恢复设备数据。您也可注册并管理帐户，例如三星帐户，或使用 S 换机助手传输数据到其他设备或从其他设备传输数据。

在设置屏幕上，点击**帐户与备份**。

- **帐户**：添加要与之同步的三星帐户或其他帐户。
- **备份和恢复**：在设备上安全保管个人信息、应用程序数据和设置。可以将敏感信息备份并在以后访问。必须登录至三星帐户才能备份或恢复数据。
- **三星云**：管理要在三星云中安全存储的内容。检查三星云存储空间的使用状态，以及同步、备份和还原数据。有关详细信息，请参阅[三星云](#)。
- **S 换机助手**：启动 S 换机助手并从之前的设备中传输数据。有关详细信息，请参阅[从之前的设备传输数据 \(S 换机助手\)](#)。



定期将您的数据备份到安全位置，例如三星云或计算机，这样在数据损坏或因意外的恢复出厂设置操作造成数据丢失时，可以恢复数据。

三星云

将数据从您之前的设备备份至三星云并将数据恢复至新设备。可以使用三星云同步设备中保存的数据，并查看保存在三星云中的数据。必须注册并登录至您的三星帐户以使用三星云。有关详细信息，请参阅[三星帐户](#)。

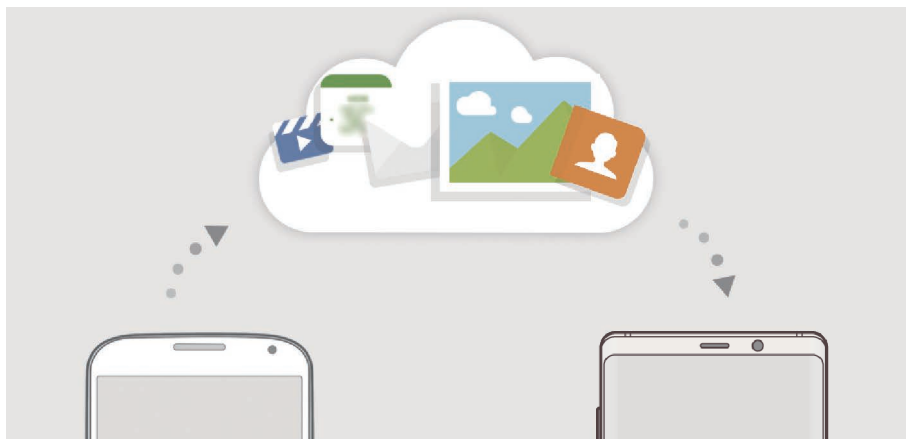

从之前的设备备份数据

- 1 在之前的设备上登录您的三星帐户。
- 2 启动**设置**应用程序，选择备份选项，然后备份数据。



- 如果您的设备支持三星云，启动**设置**应用程序，点击**帐户与备份** → **三星云** → **备份此手机**，勾选要备份的项目，然后点击**备份**以备份您的数据。
- 数据备份方式可能因型号而异。
- 部分数据将不会备份。如欲检查将备份的数据，启动**设置**应用程序，点击**帐户与备份** → **三星云** → **备份此手机**。
- 如欲查看三星云中每个设备的备份数据，启动**设置**应用程序，点击**帐户与备份** → **三星云** → **恢复数据** → ▼，然后选择所需的设备。

从之前的设备恢复数据

- 1 在新设备上，启动**设置**应用程序，然后点击**帐户与备份** → **三星云**。
- 2 点击**恢复数据** → ▼，然后选择一个之前的设备。
- 3 勾选要恢复的数据类型，然后点击**恢复**。

同步设备中的数据

可以使用三星云同步设备中保存的数据，如图像、视频和事件，并在其他设备上访问。

- 1 在新设备上，启动**设置**应用程序，然后点击**帐户与备份** → **三星云**。
- 2 点击 **⋮** → **设置** → **同步和自动备份设置** → **同步**。
- 3 点击要同步的项目。



您可以通过点击**相册**或**其他已同步的数据**来查看保存的数据或更改设置。

高级功能

选项

启动高级功能并更改相关控制设置。

在设置屏幕上，点击**高级功能**。



过度震动或撞击设备可能导致使用传感器意外启动一些功能。

- **S Pen**：更改使用 S 触控笔的设置。请参阅 [S 触控笔功能](#)，了解有关 **S Pen 遥控器**、**浮窗指令**、**浮窗预览**和**息屏快写**的详细信息。
- **智能弹出视图**：选择通过弹出窗口查看其通知的应用程序。使用此功能时，您可以点击屏幕上的图标，通过弹出窗口快速查看内容。



此功能仅适用于支持多窗口功能的应用程序。

- **智能截屏**：设置设备以捕捉当前屏幕和隐藏区域，并裁剪和立即分享截屏。
- **直连共享**：将设备设置为在共享选项面板上显示联系人，以便直接共享内容。
- **减少动画**：如果不喜欢动画或屏幕移动，可设置设备以减少某些屏幕效果。
- **动作与手势**：启用动作功能并配置设置。
- **应用分身**：安装第二个应用程序并在同一通信应用程序中使用两个单独的帐户。有关详细信息，请参阅[应用分身](#)。
- **视频增强程序**：增强视频画质，以享受更亮丽生动的色彩。



此功能在部分应用程序中可能无法使用。

- **发送 SOS 信息**：设置设备以通过按下电源键三次来发送求助信息。也可以在为收件人发送信息时包含录音。
- **应用锁**：设置一种锁定方式，以防止其他人访问选定的应用程序。

- **垃圾电话/稍息过滤器：** 设置设备以在收到来电或短信时识别未保存的电话号码。您也可以将设备设置为拒绝来自特定电话号码类型的来电或信息，或在连接 WLAN 网络时自动更新数据库。
- **红包助手：** 将设备设置为收到微信红包时发出通知。此功能将帮助您快速打开红包。
- **录制屏幕：** 更改设置以录制屏幕视频。



使用某些应用程序和功能时无法录制屏幕。



应用分身

安装第二个应用程序，并在同一通信应用程序中使用两个单独的帐户。

1 在设置屏幕上，点击**高级功能** → **应用分身**。

将显示支持的应用程序。

2 点击应用程序的开关以安装第二个应用程序。

将安装第二个应用程序。第二个应用程序的图标将出现并带有 。第二个应用程序收到通知时，通知将带有 ，以区别于从第一个应用程序接收到的通知。

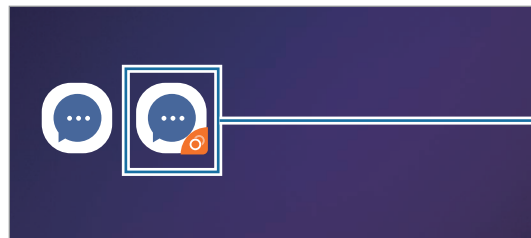

第二个应用程序



- 取决于应用程序，应用分身功能可能无法使用。
- 该应用程序的部分功能在第二个应用程序上可能受限。

卸载第二个应用程序

- 1 在设置屏幕上，点击**高级功能** → **应用分身**。
- 2 点击要禁用的应用程序的开关，然后点击**禁用**或**卸载**。
与第二个应用程序相关的所有数据将被删除。



如果卸载第一个应用程序，第二个应用程序也将被删除。

应用程序

管理设备的应用程序并更改其设置。可以查看应用程序的使用信息，更改其通知或权限设置，或卸载或禁用不必要的应用程序。

在设置屏幕上，点击**应用程序**。

常规管理

自定义设备系统设置或重置设备。

在设置屏幕上，点击**常规管理**。

- **电池**：检查剩余电池电量和使用设备的时间。如果设备电量不足，可通过启动省电功能节省电池电量。
- **存储**：检查已使用和可用存储的状态。



- 存储的实际可用容量会少于指定的容量，这是因为操作系统和默认应用程序占用了部分存储空间。可用容量可能会在更新设备时更改。
- 您可以在三星网站的设备“规格参数”部分查看内部存储的可用容量。
- **内存**：检查内存的状态。可以通过减少使用的内存量来提高设备速度。
- **语言和输入**：选择设备语言并更改键盘和语音输入类型等设置。视选择的语言而定，有些选项可能不可用。有关详细信息，请参阅[添加设备语言](#)。

- **日期和时间：**访问并变更设置以控制设备如何显示时间和日期。



如果电池已完全放电，时间和日期有可能被重置。

- **联系我们：**提问或查看常见问题。有关详细信息，请参阅[盖乐世空间](#)。
- **重置：**重置设备设置或恢复出厂设置。您可以重置所有设置或仅重置网络设置，或重置辅助功能设置。您还可设置设备在预设时间重启进行设备优化。

添加设备语言

您可以在设备上添加要使用的语言。

- 1 在设置屏幕上，点击**常规管理** → **语言和输入** → **语言** → **添加语言**。

如欲查看可添加的所有语言，点击 → **全部语言**。

- 2 选择要添加的语言。

- 3 如欲将选择的语言设置为默认语言，点击**设为默认**。如欲保持当前语言设置，点击**保持当前**。

选择的语言将添加到语言列表。如果更改默认语言，选择的语言将添加到列表顶部。

如欲从语言列表更改默认语言，请将语言旁边的 移至列表顶部。然后，点击**应用**。如果某个应用程序不支持默认语言，则将使用列表中的下一个支持语言。

辅助功能

配置各种设置以增强设备的辅助功能。有关详细信息，请参阅[辅助功能](#)。

在设置屏幕上，点击**辅助功能**。

软件更新

通过空中固件升级 (FOTA) 服务更新设备的软件。您也可以计划软件更新。

在设置屏幕上，点击**软件更新**。



我公司郑重提醒各位用户，任何未经本公司授权的操作系统升级都可能对您的信息安全带来风险。



针对设备安全和为了阻止新型安全威胁而发布的紧急软件更新，将在未经您同意的情况下自动安装。

- **下载并安装：**手动检查并安装更新。
- **通过 WLAN 自动下载：**设置设备以在连接到 WLAN 网络时自动下载更新。
- **上次更新：**查看最近软件更新的信息。

安全更新信息

安全更新用于加强设备安全性，保护个人信息。如需获取您的型号的安全更新，请访问 security.samsungmobile.com。



该网站仅支持部分语言。

用户手册

查看用户手册以了解如何使用设备和应用程序，或配置重要设置。

在设置屏幕上，点击**用户手册**。

关于手机

访问设备信息。

在设置屏幕上，点击**关于手机**。

如欲更改设备的名称，点击**编辑**。

- **状态：**查看 SIM 卡状态、WLAN MAC 地址和序列号等各种设备信息。
- **法律信息：**查看安全信息和开源许可等与设备相关的法律信息。
- **软件信息：**查看设备的操作系统版本和固件版本等软件信息。
- **预安装的应用程序：**查看预加载应用程序列表。
- **电池信息：**查看设备的电池状态和信息。

附录

辅助功能

关于辅助功能

通过提供让患有视觉、听觉障碍或行动不便的用户更容易使用的功能，改善用户的可访问性。

启动**设置**应用程序，然后点击**辅助功能**。可以在屏幕顶部查看您正在使用的辅助功能。点击  以查看当前正在使用的功能，或点击**关闭**快速禁用这些功能。

语音助手 (语音反馈)

启动或取消语音助手

启动语音助手时，设备将开始进行语音反馈。点击所选功能一次，设备将读出屏幕上的文本。点击该功能两次将启动该功能。

启动**设置**应用程序，点击**辅助功能** → **屏幕阅读器**，然后点击**语音助手**开关以将其启动。

如欲取消语音助手，点击开关并在屏幕上任意位置快速点击两次。

如欲查看如何使用语音助手，点击**新手指南**。



某些功能在使用语音助手时不可用。

使用手势控制屏幕

可以在您使用语音助手时使用各种手指姿势以控制屏幕。

单指手势

- 点击：读出您手指下的项目。如欲浏览屏幕，将一根手指放在屏幕上并在屏幕上进行移动。
- 点击两次：打开所选项目。在读出所选项目的情况下，听到所需的项目时，从项目处松开手指。然后，在屏幕上任意位置快速点击两次。
- 双击并按住屏幕：移动项目或访问可用选项。
- 向左滑动：读出上一个项目。
- 向右滑动：读出下一个项目。
- 向上或向下滑动：更改最近的扩展功能表设置。
- 以一个动作向左再向右滑动：向上滚动屏幕。
- 以一个动作向右再向左滑动：向下滚动屏幕。
- 以一个动作向上再向下滑动：移动至屏幕上的第一个项目。
- 以一个动作向下再向上滑动：移动至屏幕上的最后一个项目。

双指手势

- 点击两次：开始、暂停或恢复当前动作。
- 点击三次：检查当前时间、电池剩余电量等。如欲更改读出的项目，启动**设置**应用程序，然后点击**辅助功能** → **屏幕阅读器** → **设置** → **状态栏信息**。
- 点击四次：启动或停用语音反馈。
- 向左滑动：移动到下一页。
- 向右滑动：返回至上一页。
- 向上滑动：向下滑动列表。
- 向下滑动：向上滑动列表。
- 在锁定屏幕上向任何方向滑动：解锁屏幕。
- 从屏幕顶部向下滑动：打开通知面板。

三指手势

- 点击：从顶部开始读出项目。
- 点击两次：从下一个项目开始读。
- 点击三次：读出最后选定的文本，并将其复制到剪贴板。
- 向左或向右滑动：打开扩展功能表并滚动选项。
- 向上或向下滑动：更改文本读取并选择朗读单位。
- 以一个动作向上再向下滑动：返回上一屏幕。
- 以一个动作向下再向上滑动：返回主屏幕。

四指手势

- 点击：返回上一屏幕。
- 点击两次：返回主屏幕。
- 点击三次：打开最近应用程序的列表。

使用扩展功能表

使用语音助手时，用三根手指向左或向右滑动。扩展功能表将会出现，并且设备将读出选项。用三根手指向左或向右滑动来滚动选项。听到所需的选项时，向上或向下滑动以使用选项或调整选项设置。例如，听到**说话速率**时，可以通过向上或向下滑动来调整语速。

添加并管理图像标签

可以在屏幕上指定图像的标签。设备会在您选择图像时读出标签。用三根手指点击两次屏幕并按住来将标签添加至未标记的图像。

如欲管理标签，启动**设置**应用程序，然后点击**辅助功能** → **屏幕阅读器** → **设置** → **管理自定义标签**。

配置语音助手的设置

配置语音助手设置以便于您使用。

启动**设置**应用程序，然后点击**辅助功能** → **屏幕阅读器** → **设置**。

- **文本转语音**：更改语音助手启动时的文语转换功能设置，如语言、速度等。
- **词长**：自定义语音反馈的详细设置。
- **用近距离传感器静音**：设置设备以在您将手放在设备顶部的传感器上时暂停语音反馈。
- **晃动时连续朗读**：设置设备以在晃动设备时读出屏幕上显示的文本。可以从各种摇晃强度中选择。
- **说出密码**：设置设备在输入密码时读出字符。
- **读出来电显示**：设置设备以在有来电时读出呼叫方的姓名。
- **振动反馈**：设置设备以在控制屏幕时振动，如选择项目。
- **声音反馈**：设置设备以在控制屏幕时发出声音，如选择项目。也可在触摸屏幕进行控制时调整播放声音的音量。
- **注重语音音频**：设置设备以在设备读出项目时调低媒体音量。
- **聚焦指示器**：设置设备以在点击项目时将聚焦指示器边框加粗。也可更改指示器颜色。
- **单击激活**：设置设备以通过单击来启动所选项目。
- **单击导航栏**：设置设备以通过单击使用导航条上的按键。
- **快捷菜单**：选择要在用三根手指向左或向右滑动时显示的扩展功能表选项。
- **管理自定义标签**：管理您添加的标签。
- **键盘快捷键**：设置快捷键以在使用外接键盘时使用。
- **状态栏信息**：选择要在用两根手指点击屏幕三次时读出的项目。
- **开发者选项**：设置应用程序开发的选项。

使用键盘输入文本

如欲显示键盘，点击文本输入字段，然后在屏幕上任意位置快速点击两次。

如欲启动快捷键盘输入功能，启动**设置**应用程序，点击**辅助功能** → **屏幕阅读器**，然后点击**快速键入**开关以将其启动。

用手指触摸键盘时，设备将读出您手指下的字符按键。听到想要的字符时，将手指从屏幕松开进行选择。字符将会输入且设备读出文本。

如果**快速键入**未启动，从所需的字符处松开手指，然后在屏幕上任意位置快速点击两次。



此功能只有在启用语音助手时才会显示。

输入其他字符

点住键盘上的按键以输入该按键可用的其他字符。一个显示可用字符的弹出窗口将会出现在按键上方。如欲选择字符，在弹出窗口上拖动手指，直至听到所需的字符，然后松开手指。

可见度增强

使用高对比度主题

应用清晰的主题，在深色背景上显示浅色内容。

启动**设置**应用程序，点击**辅助功能** → **可见度增强** → **高对比度主题**，然后选择所需主题。

使用高对比度字体

调整字体颜色和轮廓以增加文本和背景的对比度。

启动**设置**应用程序，点击**辅助功能** → **可见度增强**，然后点击**高对比度字体**开关以将其启动。

使用高对比度键盘

更改三星键盘的颜色以增加文本和背景的对比度。

启动**设置**应用程序，点击**辅助功能** → **可见度增强**，然后点击**高对比度键盘**开关以将其启动。

显示按键形状

用框架显示按键形状以突出按键。

启动**设置**应用程序，点击**辅助功能** → **可见度增强**，然后点击**显示按钮形状**开关以将其启动。

反转显示颜色

提高屏幕可见性以帮助用户更轻松地识别屏幕上的文本。

启动**设置**应用程序，点击**辅助功能** → **可见度增强**，然后点击**负色**开关以将其启动。

颜色调整

在难以区分颜色时调整颜色在屏幕上显示的方式。设备会将颜色更改为更易于识别的颜色。

启动**设置**应用程序，点击**辅助功能** → **可见度增强** → **颜色调整**，然后点击开关以将其启动。选择选项。

如欲调整颜色强度，拖动在**强度**下的调整条。

如果选择**个性化颜色**，您可以对屏幕颜色进行个性化设置。按照屏幕指示完成颜色调整过程。

多彩屏幕

如果觉得阅读文本有困难，可以调整屏幕颜色。

启动**设置**应用程序，点击**辅助功能** → **可见度增强** → **多彩屏幕**，然后点击开关以将其启动。选择所需的颜色。

如欲调整透明度，拖动**不透明度**下的调整条。

减少屏幕动作效果

如果不喜欢动画或屏幕移动，可减少动画效果。

启动**设置**应用程序，点击**辅助功能** → **可见度增强**，然后点击**移除动画**开关以将其启动。

使用放大预览窗口

启动放大预览以放大屏幕以查看更大版本的内容。



启动**设置**应用程序，点击**辅助功能** → **可见度增强**，然后点击**放大预览窗口**开关以将其启动。放大镜将出现在屏幕上。

拖动放大镜框的边缘，将放大镜移动至想要放大的屏幕区域。

放大屏幕

放大屏幕并放大特定区域。

启动**设置**应用程序，然后点击**辅助功能** → **可见度增强** → **放大**。

- **点击屏幕三次来放大**：点击屏幕三次进行放大。如欲返回常规视图，再次点击屏幕三次。
- **点击按钮来放大**：点击导航条上的 ，然后点击屏幕上要放大的位置，即可放大。如欲返回常规视图，点击 .

如欲浏览屏幕，在放大屏幕上拖动两根或更多手指。

如欲调整缩放率，在放大屏幕上张开或合拢两根或更多手指以调整缩放率。

也可通过点击三次屏幕并按住来暂时放大屏幕。或者，点击 ，然后点住屏幕。按住屏幕时，拖动手指以浏览屏幕。松开手指以返回至普通视图。



- 无法放大屏幕上的键盘和导航条。
- 此功能启动时，部分应用程序的性能可能会受影响。

放大大鼠标或触摸板指针

使用外接鼠标或触摸板时放大指针。

启动**设置**应用程序，点击**辅助功能** → **可见度增强**，然后点击**大鼠标/触控板指针**开关以将其启动。

更改字体

更改字体大小和类型。

启动**设置**应用程序，然后点击**辅助功能** → **可见度增强** → **字体大小和样式**。

更改屏幕缩放

更改屏幕缩放设置。

启动**设置**应用程序，然后点击**辅助功能** → **可见度增强** → **屏幕缩放**。

听力增强

声音检测器

设置设备以在检测到门铃或宝宝哭声时振动。



此功能启用时，语音识别无法运行。

宝宝哭声检测器

启动**设置**，然后点击**辅助功能** → **听力增强** → **声音检测器** → **宝宝哭声检测器** → **开始**。设备将在检测到声音时振动且提示将另存为记录。

门铃检测器

- 1 启动**设置**，然后点击**辅助功能** → **听力增强** → **声音检测器** → **门铃检测器**。
- 2 点击**录音**以录制门铃声音。
设备将检测并录制门铃。
- 3 点击**测试**并按响门铃以检查是否正确录制。设备检测到门铃声音时，点击**开始**。
如欲更改门铃声音，点击**更改门铃声音**。
设备将在检测到声音时振动且提示将另存为记录。

关闭所有声音

设置设备以关闭所有设备声音，如媒体声音和通话时来电者的语音。

启动**设置**应用程序，点击**辅助功能** → **听力增强**，然后点击**静音所有声音**开关以将其启动。

调整声音平衡

设置设备以在使用耳机时调整声音平衡。

- 1 将耳机连接至设备并佩戴。
- 2 启动**设置**应用程序，然后点击**辅助功能** → **听力增强**。
- 3 在**左/右声音平衡**下向左或向右拖动调整栏来调整声音平衡。

单声道音频

单声道输出将立体声声音合成为一个可通过所有耳机扬声器播放的信号。如果您有听力障碍或更方便使用单个耳塞，可以使用此模式。

启动**设置**应用程序，点击**辅助功能** → **听力增强**，然后点击**单声道音频**开关以将其启动。

字幕设置

启动**设置**应用程序，点击**辅助功能** → **听力增强** → **三星字幕 (CC)**，然后点击开关以将其启动。

选择配置字幕设置的选项。

语音转文字

设备将录制您的语音并同时将其转换为屏幕上的文本。

- 1 启动**设置**应用程序，然后点击**辅助功能** → **听力增强** → **语音转文字**。
- 2 点击 ，然后用话筒录制。
- 3 完成录制时，点击**完成**。



如欲查看录制的文件或更改语音备忘录系统语言，启动**录音机**应用程序。

互动和敏捷度

通用开关

可以通过连接外置开关、点击屏幕或使用头部运动和脸部姿势来控制触摸屏。

- 1 启动**设置**应用程序，然后点击**辅助功能** → **互动和敏捷度** → **通用开关**。
- 2 阅读屏幕指示，然后点击**完成**。
- 3 点击开关以将其启动。
- 4 如果通用开关未在设备上注册，点击**添加开关**并设置开关以控制设备。



如欲启动通用开关功能，必须在设备上至少注册一个开关。

如欲设置开关以控制设备，点击**开关**下的开关。

如欲停用此功能，同时按下电源键和上音量键。

悬浮菜单

显示辅助快捷方式图标

设置设备以显示用于访问应用程序、功能和设定的辅助快捷方式图标。可以通过点击图标中的助理菜单来轻松控制设备。

- 1 启动**设置**应用程序，然后点击**辅助功能** → **互动和敏捷度** → **悬浮菜单**。
- 2 点击开关以将其启动。
辅助快捷方式图标将在屏幕右下方出现。
如欲调整辅助快捷方式图标的透明度，拖动**透明度**下的调整条即可。

访问辅助菜单



辅助快捷方式图标显示为浮动图标，以便从其它屏幕均可轻松地访问辅助菜单。

点击辅助快捷方式图标时，图标会稍微展开且辅助菜单出现在图标上。点击左箭头或右箭头以移动至其他面板，或者向左或向右滑动以选择其他菜单。

使用光标



在辅助菜单上，点击**光标**。可以在触摸区域上使用手指来控制屏幕。在触摸区域上拖动手指以移动光标。此外，点击屏幕以选择光标下的项目。

使用以下选项：

- ：在屏幕上向左或向右滑动。
- ：向上或向下滑动屏幕。
- ：放大光标所在的区域。



使用此功能前，先关闭息屏提醒功能。

- ：更改触摸板和光标设置。
- ：将触控区域移至另一位置。
- ：关闭触控区域。

使用增强的辅助菜单

设置设备以显示选定应用程序的增强型辅助菜单。

启动**设置**应用程序，点击**辅助功能** → **互动和敏捷度** → **悬浮菜单** → **助理加强版**，点击开关以将其启动，然后选择应用程序。

在指针停止后单击

设置设备以在将指针悬停在某个项目上时自动选择该项目。

启动**设置**应用程序，点击**辅助功能** → **互动和敏捷度**，然后点击**在指针停止后单击**开关以将其启动。

接听或结束通话

更改接听或结束通话的方法。

启动**设置**应用程序，然后点击**辅助功能** → **互动和敏捷度** → **接听和结束通话**。
选择所需的方式。

使用单击模式

当闹钟响起或有来电时，点击按键即可停止闹钟，或接听或拒接来电，而无需拖动按键。

启动**设置**应用程序，点击**辅助功能** → **互动和敏捷度**，然后点击**单击代替滑动**开关以将其启动。

轻松开启屏幕

通过在设备顶部的传感器上方移动您的手来打开屏幕。可以在不按下按键的情况下打开屏幕。使用此功能时，使屏幕朝上将设备放在平整的表面或拿稳设备以防止其移动。

启动**设置**应用程序，点击**辅助功能** → **互动和敏捷度**，然后点击**轻松开启屏幕**开关以将其启动。

互动控制

启动互动控制模式或限制在使用应用程序时设备对输入的反应。

- 1 启动**设置**应用程序，然后点击**辅助功能** → **互动和敏捷度** → **互动控制**。
- 2 点击开关以将其启动。
- 3 在使用应用程序时，同时按住电源键和上音量键。
- 4 调整框架大小或围绕想要限制的区域画一条线。

5 点击**完成**。

设备显示限制区域。在触摸受限制的区域时，此区域将没有反应且设备按键将禁用。但是，可在互动控制模式下启用电源键、音量键和键盘的功能。

如欲停用互动控制模式，同时按住电源键和上音量键。

如欲设置设备以在停用互动控制模式后锁定屏幕，启动**设置**屏幕，点击**辅助功能** → **互动和敏捷度** → **互动控制**，然后点击**在停用时代锁定**开关以将其启动。

长按延迟

设置点住屏幕的识别时间。

启动**设置**应用程序，点击**辅助功能** → **互动和敏捷度** → **长按延迟**，然后选择选项。

点击持续时间

设置设备识别为点击所需的屏幕点击时长。

启动**设置**应用程序，点击**辅助功能** → **互动和敏捷度** → **点击持续时间**，点击开关以将其启动，然后设置时间。

忽略重复的触摸

重复点击屏幕时，将设备设置为仅识别设定时间内的第一次点击。

启动**设置**应用程序，点击**辅助功能** → **互动和敏捷度** → **忽略重复的触摸**，点击开关以将其启动，然后设置时间。

高级设置

快速启动辅助功能

设置为快速打开辅助功能。

启动**设置**应用程序，点击**辅助功能** → **高级设置** → **电源键和音量增加键**，然后点击开关以将其启动。然后，选择要在您同时按下电源键和上音量键时打开的辅助功能。

您可以访问以下辅助功能：

- 辅助功能
- 语音助手
- 通用开关
- 放大预览窗口
- 负色
- 颜色调整
- 多彩屏幕
- 互动控制

快速启动快捷方式服务

设置快速启动快捷方式服务。

启动**设置**应用程序，点击**辅助功能** → **高级设置** → **音量增加键和减小键**，然后点击开关以将其启动。然后，点击**选择的服务**，并选择同时按住上音量键和下音量键三秒钟时要启动的快捷方式服务。

您可以访问以下快捷方式服务：

- 通用开关
- 语音助手

设置闪烁通知

当闹钟响起或收到通知 (例如来电或信息) 时, 设置设备的闪光灯或屏幕闪烁。

启动**设置**应用程序, 点击**辅助功能** → **高级设置** → **闪烁通知**, 然后点击想启动的选项旁边的开关。

通知提醒

设置设备以提示您在该时间间隔内有未检查的通知。

启动**设置**应用程序, 点击**辅助功能** → **高级设置** → **通知提醒**, 然后点击开关以将其启动。

如欲设置设备以在您有未检查的通知时振动和播放通知声音, 点击**播放声音时振动**开关以将其启动。

如欲设置提醒时间间隔, 点击**提醒间隔**。

如欲设置应用以提醒您收到通知, 点击**选定的提醒**下应用程序旁边的开关以将其启动。

将录音添加至语音标签

可以通过为对象附上标签, 以使用语音标签辨别具有类似形状的对象。可以录制并为已启用 NFC 的语音标签指定录音。录音将在您将设备靠近标签时播放。



使用此功能前, 先打开 NFC 功能。

- 1 启动**设置**应用程序, 然后点击**辅助功能** → **高级设置** → **语音标签**。
录音机将启动。
- 2 点击  开始录制。对着话筒说话。
- 3 完成录制后, 点击**完成**以停止。
- 4 握住设备背面朝向语音标签。
录音中的信息将写入至语音标签。

方向解锁

创建方向组合以解锁屏幕。

- 1 启动**设置**应用程序，点击**辅助功能** → **高级设置** → **方向解锁**，然后点击开关以将其启动。
- 2 向上、向下、向左或向右拖动手指六到八次，然后点击**继续**。
- 3 再次绘制方向组合以验证并点击**确认**。

已安装的服务

查看安装在设备上的辅助功能服务。

启动**设置**应用程序，然后点击**辅助功能** → **已安装的服务**。

故障排除

联系三星服务中心前，请尝试以下解决办法。某些情形可能不适用于您的设备。

开启或使用设备时，设备提示您输入以下代码之一：

- 密码：如果启动了设备锁定功能，则必须输入为设备设置的密码。
- 数字密码：首次使用设备或启用要求提供数字密码时，必须输入随 SIM、USIM 或 UIM 卡提供的数字密码。使用锁定 SIM 卡功能表可关闭该功能。
- PUK 码：如果 SIM、USIM 或 UIM 卡被锁，通常是因为数字密码多次输错所致。如欲解锁，必须输入服务提供商提供的 PUK 码。
- PIN2 码：当访问要求输入 PIN2 码的功能表时，必须输入随 SIM、USIM 或 UIM 卡提供的 PIN2 码。有关更多详细信息，请联系服务提供商。

设备将显示网络或服务错误消息

- 当您位于信号较弱或接收不良的地方时，设备可能无法接收信号。请移至其他地方后再试。移动时，可能会反复出现错误信息。
- 如果未开通服务，某些选项无法使用。有关更多详细信息，请联系服务提供商。

设备未打开

电池完全放电时，设备将无法打开。打开设备前，先为电池完全充电。

触摸屏反应缓慢或不正确

- 如果为触摸屏贴上屏幕保护膜或可选的配件，触摸屏可能无法正常工作。
- 如果在触摸屏时佩戴手套、手指不干净，或者用尖利物体或指尖点击屏幕，触摸屏可能会发生故障。
- 触摸屏在潮湿环境中或接触到水时可能发生故障。
- 重新启动设备以清除任何暂时性软件错误。
- 确保设备软件已更新到最新版本。
- 如果触摸屏受到刮擦或损坏，请访问三星服务中心。

操作应用程序无响应

尝试以下解决办法。如果问题仍然无法解决，请联系三星服务中心。

重新启动设备

当操作应用程序无响应时，可能需要关闭应用程序并重启设备。

强制重启

当操作应用程序无响应并且设备无法重新启动时，同时按住电源键和下音量键超过 7 秒以强制重启。

重置设备

如果上述方法没有解决您的问题，请进行出厂数据重置。

启动**设置**应用程序，点击**常规管理** → **重置** → **恢复出厂设置** → **重置** → **全部删除**。执行恢复出厂设定前，切记对存储在设备中的所有重要数据进行备份。

电话无法接通

- 确保已进入正确的蜂窝网络。
- 确保未对拨打的电话号码设置呼叫限制。
- 确保未对该呼入电话号码设置呼叫限制。

通话时对方无法听到您的声音

- 确保未盖住内置话筒。
- 确保内置话筒靠近您的嘴部。
- 如果使用耳机，请确保耳机连接正确。

通话时出现回音

按下音量键调整音量或移至另一区域。

蜂窝网络或互联网经常断线或音质很差

- 确保未挡住设备的内置天线。
- 当您位于信号较弱或接收不良的地方时，设备可能无法接收信号。由于服务提供商的基站问题，您可能遇到连接故障。请移至其他地方后再试。
- 在移动中使用设备时，由于服务提供商网络的问题，可能会禁用无线网络服务。

电池图标为空

电池电量不足。为电池充电。

电池未正常充电 (适用于三星许可的充电器)

- 确保充电器正确连接。
- 请访问三星服务中心并更换电池。

电池耗尽的速度比最初购买时更快

- 将设备或电池暴露在极冷或极热的温度条件下时，实际可用的充电电量可能会变短。
- 使用某些信息功能或应用程序，如 GPS、游戏或互联网时，电池消耗更快。
- 电池属于消耗品，随着时间的推移，实际可用的充电电量将会变短。

启动相机时出现错误信息

设备必须拥有足够的可用存储空间和电池电量才能支持相机应用。如果启动相机时收到错误信息，请尝试以下操作：

- 为电池充电。
- 将文件传送到电脑或删除设备中的文件，以释放存储空间。
- 重新启动设备。如果尝试这些操作后，依然无法正常使用相机，请联系三星服务中心。

照片画质比预览效果要差

- 照片的画质可能有所不同，具体取决于周围环境和您使用的摄影技巧。
- 如果在黑暗的区域、在夜间或室内拍照，可能会出现图像噪点，也可能使图像无法正确对焦。

打开多媒体文件时出现错误信息

如果在设备上打开多媒体文件时收到错误信息或文件无法播放，请尝试以下操作：

- 将文件传送到电脑或删除设备中的文件，以释放存储空间。
- 确保音乐文件未受到数字权利管理 (DRM) 保护。如果文件受到 DRM 保护，请确保拥有播放该文件所需的合适许可证或密钥。
- 确保设备支持文件格式。如果文件格式不支持，如 DivX 或 AC3，安装支持该格式的应用程序。如欲确认设备支持的文件格式，请访问 www.samsung.com/cn。
- 您的设备支持通过本设备拍摄的照片和视频。通过其他设备拍摄的照片和视频可能无法正常工作。
- 您的设备支持由网络服务提供商或其他服务提供商授权的多媒体文件。互联网上传播的某些内容，例如铃声、视频或壁纸可能无法正常工作。

蓝牙没有正常工作

如果未找到另一台蓝牙设备，或出现连接问题或性能异常，请尝试以下方法：

- 确保想要连接的设备已经准备好接受扫描或连接。
- 确保设备和另一个蓝牙设备的距离在最大蓝牙范围 (10 m) 之内。
- 在设备上，启动**设置**应用程序，点击**连接**，然后点击**蓝牙**开关以将其启动。
- 在设备上，启动**设置**应用程序，点击**常规管理** → **重置** → **重置网络设置** → **恢复默认设置** → **重置**以重置网络设置。如果进行重置，注册的信息可能会丢失。

如果以上方法仍无法解决问题，请联系三星服务中心。

将设备连接到电脑时未建立连接

- 确保所用的 USB 数据线和设备兼容。
- 确保电脑上安装了合适的驱动程序，并且驱动程序已更新。
- 如果您是 Windows XP 用户，确保电脑上安装了 Windows XP Service Pack 3 或更高版本。

设备无法找到当前位置

GPS 信号在某些位置可能会受到阻碍，例如室内。设置设备以使用 WLAN 或移动网络来在这些条件下查找您的当前位置。

设备中存储的数据丢失

务必对设备中存储的所有重要数据进行备份。否则，如果数据损坏或丢失，您将无法恢复数据。对于因设备中存储的数据丢失所造成的损害，三星概不负责。

机壳外围的小缝隙

- 此缝隙为制造工艺所需，且部件可能会发生轻微颤动或振动。
- 随着时间的推移，部件间的摩擦可能会使此缝隙稍微扩大。

设备存储空间不足

使用智能管理器删除缓存等不必要的数据，或手动删除不用的应用程序或文件，以释放存储空间。

主屏幕键未出现

使用某些应用程序或功能时，包含主屏幕键的导航条可能会消失。如欲查看导航条，从屏幕底部向上拖动即可。

Bixby 未响应

- 重新启动设备以清除任何暂时性软件错误。
- 确保设备软件已更新到最新版本。
- 如果尝试这些操作后，依然无法正常使用 Bixby，请联系三星服务中心。

屏幕亮度调整栏未出现在通知面板

向下拖动状态栏打开通知面板，然后向下拖动通知面板。点击亮度调整栏旁的 ，然后点击**在顶部进行显示控制**开关以将其启动。

三星云未工作

- 确保已正确连接到网络。
- 三星云服务检查期间，您不能使用三星云。请稍后再试。

设备锁定屏幕未能识别我的虹膜

- 确保没有任何东西阻碍虹膜识别相机和 LED，然后重试。
- 如果光线条件与注册虹膜时相差较大，设备可能无法识别您的虹膜。请移至其他位置后再试。
- 确保设备未移动或大幅度倾斜。

通知

产品中有害物质的名称及其含量

部件名称	有害物质					
	铅 (Pb)	汞 (Hg)	镉 (Cd)	六价铬 (Cr ⁶⁺)	多溴联苯 (PBB)	多溴二苯醚 (PBDE)
印刷电路板组件	X	○	○	○	○	○
塑料	○	○	○	○	○	○
金属	X	○	○	○	○	○
电池	X	○	○	○	○	○
附件	X	○	○	○	○	○

本表格依据 SJ/T 11364 的规定编制。

○: 表示该有害物质在该部件所有均质材料中的含量均在 GB/T 26572 规定的限量要求以下。

X: 表示该有害物质至少在该部件某一均质材料中的含量超出 GB/T 26572 规定的限量要求。

本表格提供的信息是基于供应商提供的数据及三星公司的检测结果。在当前技术水平下，所有有害物质的使用控制到了最底线。三星公司会继续努力通过改进技术来减少这些物质的使用。



本产品的“环保使用期限”为 20 年，其标识如左图所示。电池等可更换部件的环保使用期限可能与产品的环保使用期限不同。只有在本手册所述的正常情况下使用本产品时，“环保使用期限”才有效。

电池待机时间

以下信息基于充足电的电池。

LTE TDD+GSM (息屏提醒开启)	LTE TDD+GSM (息屏提醒关闭)
最长 120 小时	最长 419 小时

上述标注的时间为在优化网络环境下通常所达到的待机时间。实际的待机时间可能因 SIM、USIM 或 UIM 卡、设备网络环境、信号强度、功能选项和使用模式等情况不同而有所不同，从而有可能短于上述标注的时间。

■ 惠州三星电子有限公司

地址：广东省惠州市仲恺高新技术产业开发区陈江街道仲恺六路 256 号
(邮编：516029)

版权

版权 © 2019 Samsung Electronics

本手册受国际版权法保护。

未经 Samsung Electronics 事先书面许可，不得以任何形式或方式 (电子或机械) 复制、分发、转译或传播本手册中的任何内容，包括影印、录制或存储在任何信息存储器和检索系统中。

商标

- SAMSUNG 和 SAMSUNG 徽标是 Samsung Electronics 的注册商标。
- Bluetooth® 是 Bluetooth SIG, Inc. 在全球的注册商标。
- 本产品经过杜比实验室的许可而制造。Dolby、杜比、杜比全景声和双 D 符号是杜比实验室的商标。
- 其他所有商标和版权的所有权归各自所有者所有。